

BRETEIL

#10
juin 2022

Magazine trimestriel d'information municipale

Mag

Un nouveau site internet



DOSSIER

Agissons pour
la solidarité

PORTRAIT

Josiane, SAUVAGE
par nature

VIE MUNICIPALE

Budget primitif
2022

État civil

NAISSANCES

Yeleen KOUESSI, le 24 février 2022.
Emmanuel HAMZI, le 3 mars 2022.
Ambre DENIER, le 11 avril 2022.
Marceau MEISS, le 22 avril 2022.
Romane CHARUEL, le 29 avril 2022.

MARIAGES

Jérémy MARTIN et Maiwenn SIMON, le 12 février 2022.
Stéphane BONNET et Marianne GRUEL, le 16 avril 2022.



DÉCÈS

André QUINIO, le 29 janvier 2022.
Monique MARTIN, le 24 mars 2022.
Stéphane GILBERT, le 30 mars 2022.
Emilienne DEUDON, le 31 mars 2022.
Raymond BÉBIN, le 7 avril 2022.
André MONVOISIN, le 25 avril 2022.

Permis de construire

Date de délivrance	Bénéficiaires	Adresse	Nature du projet	Adresse du projet
16/02/2022	M. Anthony ROUSSEAU et Mme Pardis ROUSSEAU	151, avenue Pierre Brossolette 92120 MONTRouGE	Construction d'une maison individuelle	4 bis, rue du Chesnot
22/03/2022	M. Didier LE QUENNEC	20, rue de Bédée	Construction d'un carport	20, rue de Bédée
12/04/2022	Mme Morgane MECHLING	28, la Boulais	Construction d'une extension d'une maison d'habitation	28, la Boulais
19/04/2022	M. Georges ABDAYEM	142, Ville Froide 35290 QUEDILLAC	Réhabilitation d'un bâtiment existant avec changement de destination créant un logement	22, la Ponterne
19/04/2022	M. Quentin VENTROUX et Mme Stacy GATARD	1, rue du Parc 35590 SAINT-GILLES	Construction d'une maison individuelle	3, le Douet Audray

Sommaire

VIE MUNICIPALE 4

Conseil Municipal 4
Registre canicule 6
Le saviez-vous ? 6
Le budget primitif 2022 7
Subventions aux associations ... 10
Cap accession 12
Elections législatives 14
Nouveau site internet 15
Commissions en action 18

EXPRESSION DÉMOCRATIQUE 14

DOSSIER 21

VIE CULTURELLE 25

Médiathèque 25
Actions culturelles et solidaires 26

VIE ÉDUCATIVE 30

Parent(hèse) Famille 30
Le TEEN'S CLUB 30
Alix, accompagnateur des projets des jeunes 30
Ecole de Musique 31
Classe voile et nature 31

VIE ASSOCIATIVE 32

Redek 32
FCBT 32
Yalla Raqasa 32
Breteil-Comité de jumelage 33
Amicale des Retraités 34
CATM 34

VIE PRATIQUE 35

LES JARDINS 35

INTERCO 38

Mix ton été 38
Reconversion professionnelle .. 40
Un pied dans demain 41

SMICTOM 42

PORTRAIT 43

La parentalité selon Josianne ... 43

Directrice de la publication : Isabelle OZOUX.

Comité de rédaction :
Commission communication,
citoyenneté et égalité des chances.

Tirage : 1 720 exemplaires.

Maquette et mise en page : Lunacomm.

Crédits : Commune de Breteil, Freepik.

Impression : Imprimerie Atimco.

Imprimé sur papier issu de forêts gérées durablement.

Dépôt légal : juin 2022.



Depuis 2020 nous vous en parlons. Nous passons enfin du rêve à la réalité. Notre nouveau site internet sera actif lorsque vous recevrez votre Breteil'Mag de juin. Le chantier a été long, parfois laborieux. Il aura, en tout cas, permis aux élus et techniciens en charge de ce dossier au niveau de notre EPCI d'apprendre à se connaître et à travailler ensemble en dépit des restrictions et interdictions multiples liées à cette période complexe que nous traversons.

Chaque commune a maintenant son site propre qu'elle administre à sa façon, et pour nous tous, utilisateurs, utilisatrices c'est une navigation plus fluide et adaptée à nos outils numériques que nous soyons adeptes du smartphone, de la tablette ou du PC. Plus d'excuse pour retrouver les dates des événements que vous attendez, payez vos factures sur le portail « familles », lire le Bret'œil, découvrir nos offres d'emploi quand il y a lieu, connaître les menus de la semaine au restaurant municipal...

Et c'est tant mieux car la « vraie vie » reprend pleinement ses droits. Les animations culturelles et sportives sont de retour... sans pass sanitaire et sans masque. Un vrai bonheur accompagné par un printemps au goût d'été tant le soleil est omniprésent. Le revers de la médaille c'est bien évidemment nos ressources en eau qui s'appauvrissent et nos cultures qui en sont les premières victimes. Alors, soyons économes dans nos usages pour éviter tout gaspillage.

Le printemps c'est aussi, pour la commune le vote du budget. Un équilibre pas simple à trouver entre dépenses et recettes, entre projets rêvés et leur réalisation. Cette année va être marquée par le démarrage des travaux de réhabilitation de l'église qui devraient se poursuivre sur 4 années au moins, la réflexion sur la mise en œuvre d'une ZAC (Zone d'Aménagement Concerté) multi sites sur le centre bourg, avec un cabinet qui sera officiellement désigné lors du Conseil Municipal du 13 juin, la réalisation des premiers aménagements des Jardins du Presbytère, la continuation du travail sur la gestion des eaux pluviales... (voir dossier de la page 21 à la page 24).

Au delà de nos frontières, ce printemps c'est aussi la guerre en Ukraine et ces milliers d'habitants qui ont fui leur pays. Breteil s'est mobilisé, d'abord en participant activement avec toute la Communauté de Communes à l'aide humanitaire organisée par la Protection Civile, ensuite en allant directement 2 fois en Pologne apporter cette même aide à nos ami.e.s de Kwilcz qui accueillent plus de 100 réfugié.e.s.. Une dizaine de familles se sont portées volontaires auprès de la Préfecture pour recevoir des réfugiés si besoin. Dans le même temps, un réseau de solidarité s'est mis à l'œuvre de façon très concrète pour accueillir et accompagner une famille ukrainienne de 6 personnes : accueil chaleureux, démarches administratives, travail, véhicule, logement, scolarisation des plus jeunes, cours de français intensifs pour tous et tous les jours... Vous avez dit impossible ? A priori ce mot n'existe pas dans le vocabulaire breteillais.

Isabelle OZOUX, La Maire

ERRATUM

Une erreur s'est glissée dans le Breteil Mag' de mars 2022. Il s'agissait du n°9 et non du n°11 comme annoncé. Nous nous excusons pour le désagrément.

Extraits des décisions du Conseil Municipal

De nombreuses délibérations sont votées chaque mois par les élus sur des thématiques variées. Le compte-rendu de l'ensemble des délibérations est affiché en mairie et est également disponible sur le site internet www.breteil.bzh.

Séance du 21 février 2022

DECISION DU MAIRE - INFORMATION

Arrêté municipal n°A22-01-19 en date du 19 janvier 2022 portant sur l'exercice du droit de préemption pour un bien immobilier sis 2 rue de la Hattais (AC 134).

FINANCES

- Tenue du débat d'orientations budgétaires (DOB).
- Autorisation de la conclusion d'un bail commercial dérogatoire de moins de trois ans avec la société DARMA (repreneur de l'activité BREIZHOU) pour un local sis 2 impasse des Chauffaux, à compter du 1^{er} mars 2022 pour une première période de 6 mois renouvelable dans la limite de trois années.

URBANISME ET TRAVAUX

Aménagement du centre bourg élargi - accord de principe :

- pour la création d'une zone d'aménagement concertée (ZAC) multisites associée à une procédure de déclaration d'utilité publique (DUP) pour assurer une complète maîtrise foncière des parcelles comprises dans le périmètre qui sera défini ;
- lancement d'une consultation pour la désignation d'un bureau d'études qui accompagnera la Commune dans ce projet.

ENFANCE JEUNESSE

Attribution d'une bourse jeune de 200,00 € à Julie DAVAL, qui va se rendre à Madagascar pour un projet solidaire avec l'association briochine La Voie de l'Humanité.



Séance du 14 mars 2022

FINANCES

- Approbation à l'unanimité des comptes de gestion et administratifs de l'exercice 2021 du budget principal et des budgets annexes confondus et affectation des résultats.
- Autorisation à engager la procédure d'acquisition d'un tractopelle pour les services techniques.
- Pour marquer sa solidarité auprès du peuple ukrainien qui fait face à une agression militaire sans précédent le Conseil Municipal décide de verser une subvention d'un montant de 1 848,50 € (équivalent de 0,50 € / habitant de la Commune) au Comité de Jumelage de la commune de BRETEIL (Jumelage avec la ville de KWILCZ). Cette subvention servira ensuite à organiser des actions humanitaires au profit des réfugiés ukrainiens. Les Communes de Montfort

Communauté s'inscriront dans la même logique selon une répartition entre les comités de jumelage de BRETEIL et de MONTFORT-SUR-MEU.

INTERCOMMUNALITE

- Approbation du Pacte Financier et Fiscal communautaire de Montfort Communauté et de ses communes membres.
- Approbation du règlement intérieur des médiathèques.

RESSOURCES HUMAINES

- Création d'un emploi de responsable des services techniques permanent à temps complet en référence au cadre d'emplois des techniciens territoriaux.
- Création d'un emploi d'adjoint technique non permanent à temps complet du 21/03 au 31/08/2022.

Séance du 11 avril 2022

FINANCES

- La Fiscalité directe locale - taux 2022. Suite à la réforme des taxes fiscales, le Conseil Municipal décide de ne pas faire évoluer ses taux d'impositions, ce qui se traduit de la façon suivante :

	Taux	Commentaires
Taxe d'habitation (TH)	Pas de vote ▼ taux gelé jusqu'en 2022	-
Taxe foncière sur les propriétés bâties (TFPB)	38,59	Taux communal de 18,69 + Taux départemental de 19,90
Taxe foncière sur les propriétés non bâties (TFPNB)	42,89	-

- Subvention 2022 aux établissements d'enseignements :
Arbre de Noël : 8,50 € par enfant.
Actions éducatives : 26 € par enfant.
Fournitures scolaires : 23 € par élève Breteillais et enfants extérieurs (convention cantonale).
- Subvention 2022 aux associations. (voir détails à la page 10 et 11 – article sur budget).
- Vote à la majorité du budget primitif 2022 comprenant le budget général ainsi que les 4 budgets annexes (5 abstentions) :
- budget annexe centre bourg,
- budget annexe assainissement,
- budget annexe SPLANC,
- budget annexe lotissement du Chesnôt.

Le budget primitif 2022, budget général et budgets annexes, s'équilibre à 9 228 928,05 €, dépenses et recettes confondues (voir article à la page 7 à 9).

- Adoption des avenants aux conventions de gestion passée avec les FRANCAS d'Ille-et-Vilaine pour 2022 :
- ALSH : financement avec une part fixe de 26 112,00 € et une part variable (fonction de la fréquentation) estimée de 11 660,00 €.
- Espace Jeunes : financement avec une part fixe de 16 806,00 € et une part variable (fonction de la fréquentation) estimée de 6 924,00 €

INTERCOMMUNALITE

Prise acte du rapport sur l'avancement de la démarche de mutualisation de Montfort Communauté et de ses communes membres pour l'année 2021.

RESSOURCES HUMAINES

Création de deux emplois d'adjoint technique non permanent à temps complet du 01/07 au 31/08/2022. (Quatre agents saisonniers (2 en juillet et 2 en août) pour renforcer l'équipe pendant l'été)).

QUESTIONS DIVERSES

Accord de principe pour que la Maison du Patrimoine en Brocéliande coordonne des animations pédagogiques (découverte du verger, des variétés locales, des traditions et de la culture liées au verger) et des actions d'entretien (taille, greffage, plantation, ...) des fruitiers du Parc verger du Fresne avec la participation des habitant.e.s. de 2022 à 2025. Par ailleurs, des actions de sensibilisation à la préservation de la biodiversité seront mises en place afin de privilégier un entretien au naturel en s'appuyant notamment sur les auxiliaires.

Registre canicule

Comme chaque année depuis 2003, l'Etat met en place un plan national canicule entre le 1^{er} juin et le 15 septembre. Dans le cadre de ce plan, le CCAS de BRETEIL tient un registre d'inscription des personnes qui en font la demande. Modalités d'inscription :

- auprès de la mairie, via un formulaire complété par vous-même ou un proche,
- être âgé de 65 ans ou plus,
- avoir entre 60 et 65 ans et être reconnu inapte au travail,
- avoir une reconnaissance de handicap.



L'objectif est de recenser les personnes susceptibles de nécessiter l'intervention des services sanitaires ou sociaux en cas d'épisode de canicule. Le registre est transmis au Préfet à sa demande, en cas de déclenchement du plan d'alerte et d'urgence.

Pour plus de renseignements, contacter la mairie au 02.99.06.01.01.

Un numéro spécial est également mis à disposition du public : Canicule Info Service - 0800 06 66 66.

Le saviez-vous ?



La commune de Breteil est équipée de 4 défibrillateurs, situés :

- entre le 13 et le 15 place des Courtils (auprès du Point Jeux),
- au 2, rue des Vilbertes (à l'entrée de la salle polyvalente « Yvon Charlès »),
- à l'avenue des Sports (sur le mur du « foyer » au complexe sportif),
- à l'avenue des Sports (sur le mur du « local réunion » au stade de football).

Pensés pour une utilisation rapide et simple, les défibrillateurs peuvent être utilisés par tous et en toutes circonstances. Aucune formation spécifique n'est nécessaire, une notice d'utilisation se trouve dans la sacoche. Après chaque utilisation, merci de prévenir la mairie car nous devons remplacer les électrodes.



Le budget primitif 2022

Il retrace l'ensemble des dépenses et recettes autorisées et prévues pour l'année 2022. Il a fait l'objet d'un vote par le Conseil Municipal le 11 avril 2022

Ce budget comprend :

- le budget principal,
- 4 budgets annexes.

Si le rôle du budget principal est bien connu, ce n'est peut-être pas le cas des quatre budgets annexes.

Quel est donc le rôle et la particularité de chacun de ces budgets :

- **Le budget annexe centre bourg :** il retrace toutes les activités liées aux locaux commerciaux du centre bourg (loyers perçus pour les cellules louées (ex : Breizhou), travaux, ...).
- **Le budget annexe assainissement :** il s'agit d'un budget hors taxes qui retrace l'ensemble des activités liées à la gestion de la compétence assainissement collectif. Il comprend également toutes les opérations en lien avec la délégation de service public (SAUR).
- **Le budget annexe SPANC (Service Public d'Assainissement Non Collectif) :** il a la particularité d'avoir une section d'investissement à zéro. Il retrace uniquement l'activité de contrôles des dispositifs d'assainissement non collectif. La réalisation de ces derniers est confiée à la SAUR pas le biais d'une convention.
- **Le budget annexe lotissement Chesnot :** il s'agit d'un budget qui retrace l'ensemble des opérations liées aux études et travaux des différentes tranches du lotissement du Chesnot (tranches 1 & 2 en cours de finalisation et tranches 3 & 4 en étude). Une fois l'ensemble des tranches achevées ce budget sera supprimé.

Le budget primitif 2022 s'élève à 9 228 928,05 € en dépenses et en recettes, au sein de 2 sections (fonctionnement et Investissement). Chaque section se décompose en recettes et dépenses, avec une obligation d'équilibre.

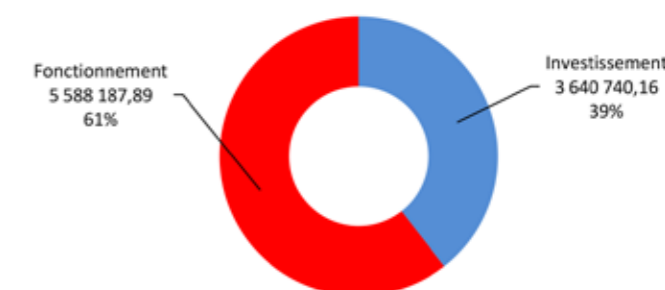

L'ensemble du budget se répartit comme suit :

VUE D'ENSEMBLE tous mouvements (en euros) BP 2022	Section d'investissement	Section de fonctionnement	TOTAL
BUDGET PRINCIPAL ...dont emprunt d'équilibre	2 366 846,00 357 239,88	3 458 993,00 -	5 825 839,00 -
BUDGET ANNEXE CENTRE BOURG ...dont emprunt d'équilibre	2 320,00 0	63 906,00 -	66 226,00 -
BUDGET ANNEXE ASSAINISSEMENT ...dont emprunt d'équilibre	142 259,00 0	210 487,89 -	352 746,89 -
BUDGET ANNEXE SPANC ...dont emprunt d'équilibre	0 0	11 500,00 -	11 500,00 -
BUDGET ANNEXE CHESNOT ...dont emprunt d'équilibre	1 129 315,16 19 329,48	1 843 301,00 -	2 972 616,16 -
TOTAL TOUS BUDGETS ...dont emprunt d'équilibre	3 640 740,16 376 569,36	5 588 187,89 -	9 228 928,05 -

A ce stade de l'année, il convient de faire un focus sur le budget principal qui est de **5 825 839,00€**.

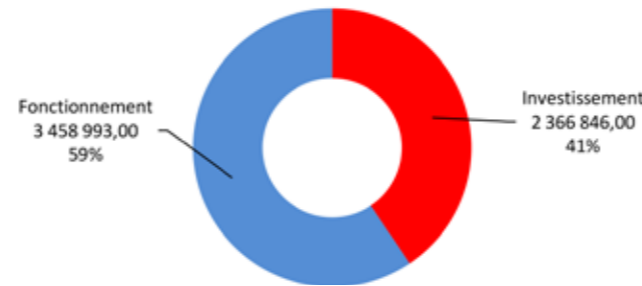

SECTION DE FONCTIONNEMENT

Le fonctionnement : gestion des affaires courantes du quotidien.

- Recettes : impôts et taxes, dotations, prestations fournies aux administrés, ...
- Dépenses : eau, gaz, électricité, salaire des agents, les subventions, intérêts d'emprunt.

Les recettes de fonctionnement :

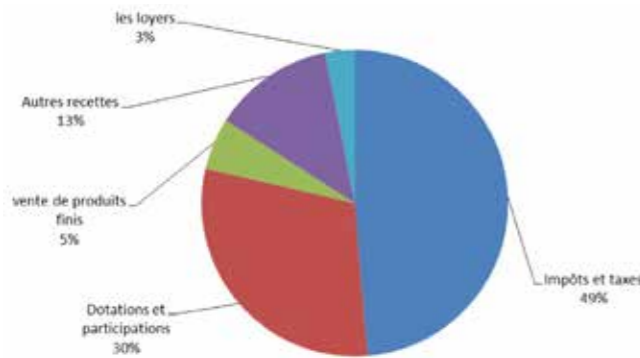

Stabilisation du taux d'imposition communal

Impôts et taxes	1 684 550,82 €
<i>Produit de taxes votées, DSC, FPIC, + Autres taxes.</i>	
Dotations et participations	1 034 604,00 €
Vente de produits finis	188 400,00 €
<i>Redevance occupation du domaine public, Restaurant municipal, Garderie,</i>	
Les loyers	108 005,00 €
Autres recettes	443 433,18 €

Les dépenses de fonctionnement :

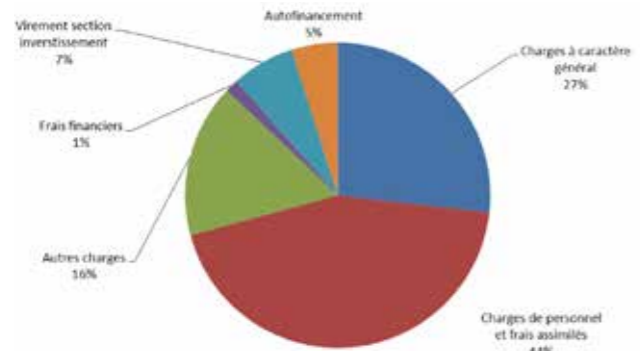

Charges à caractère général	927 411,00 €
Majoration pour faire face aux augmentations annoncées	
Charges de personnel et frais assimilés	1 521 005,00 €
Autres charges	561 992,00 €
Frais financiers	48 000,00 €
<i>(remboursement intérêt emprunts)</i>	
Virement section investissement	231 000,00 €
Autofinancement	169 500,00 €
<i>(0 € en 2021)</i>	

SECTION D'INVESTISSEMENT

L'investissement : lié aux projets de la commune à moyen ou long terme.

- Recettes : dotations et subventions d'équipements, le FCTVA (fonds de compensation de la TVA), taxe d'aménagement, emprunts et vente de foncier.
- Dépenses : les immobilisations incorporelles et corporelles (logiciels, frais d'études, mobiliers, acquisitions foncières, les travaux et remboursement du capital d'emprunts).

Les recettes d'investissement :

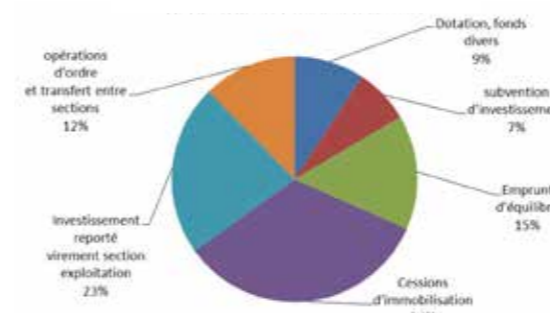

Dotation, fonds divers	220 000,00€
Subvention d'investissement	171 060,91€
Emprunt d'équilibre	357 239,88 €
Cessions d'immobilisation	792 000,00 €
<i>(Vente de foncier mobilisable)</i>	
Investissement reporté virement section exploitation	535 545,33 €
Opérations d'ordre et transfert entre sections	291 000,00 €

Les dépenses de fonctionnement :

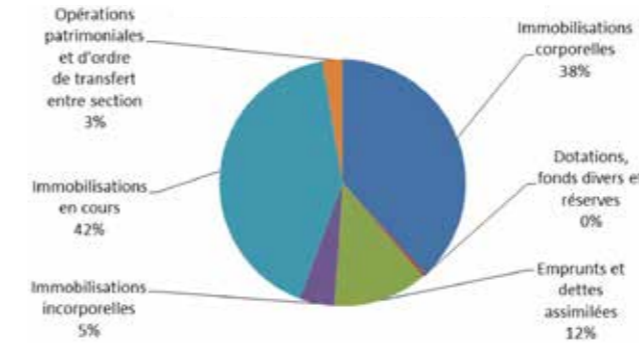

Immobilisations corporelles	904 236,06 €
Dotations, fonds divers et réserves	10 452,26 €
Emprunts et dettes assimilées	293 875,00 €
Immobilisations incorporelles	108 569,40 €
Immobilisations en cours	987 628,28 €
Opérations patrimoniales et d'ordre de transfert entre section	62 085,00€



Dans le cadre des dépenses de fonctionnement, il sera procédé à la démolition du préfabriqué situé dans la cour de l'école élémentaire publique (35 000,00 €).



Acquisition foncière rue de la Hattais dans le cadre de l'OAP.



Amélioration des logements locatifs de la mairie, création d'un logement d'urgence



Projet de construction d'un local pour accueillir les sports de précision tels que la pétanque, le tir à l'arc, boule bretonne, etc. ...



En cette année 2022, c'est la maternelle qui va être rafraîchie par la mise en peinture du couloir, et la remise aux normes de son tableau électrique (35 000€)



Acquisition matériel, remplacement de notre ancien tractopelle

L'encours de la dette par habitant :	
2021	764,96
pour mémoire	
2020	575,15 €
2019	651,27 €
2018	644,73 €
2017	649,06 €
2016	757,72 €

LES RATIOS



La capacité de désendettement	
2021	4,79 années
pour mémoire	
2020	4,32 années
2019	3,86 années
2018	4,54 années
2017	4,57 années
2016	3,23 années

La voirie ne sera pas oubliée, des études seront lancées pour le revêtement rue du vert village, la création de trottoirs, rétrécissement de chaussée sur l'Abbaye. La poursuite du renouvellement des tampons.

Subventions aux associations

Depuis l'année 2022, chaque association doit signer un contrat d'engagement républicain et s'engage à :

- respecter les principes de liberté, d'égalité, de fraternité et de dignité de la personne humaine,
- respecter les symboles de la République au sens de l'article 2 de la Constitution,
- ne pas remettre en cause le caractère laïque de la République,
- s'abstenir de toute action portant atteinte à l'ordre public.

ASSOCIATIONS	2022	Motivation
Activités socio-culturelles et sportives	25 891,00	
ACHVB	800,00	Fonctionnement courant
ACPG-CATM-TOE	650,00	Fonctionnement courant
Amicale des Cyclos	500,00	300€ fonctionnement + 200€ exceptionnel (financement Grande Manifestation "les boucles Breteillaises)
Amicale des Retraités	700,00	Fonctionnement courant
Amicale Laïque	188,80	Fonctionnement courant id -0,80 € x 236 élèves
Association des parents d'élèves de l'école publique	47,20	Fonctionnement courant id- 0,20 € x 236 élèves
APEL	95,00	Fonctionnement courant id -1€ x 95 élèves
Basket Club Breteil	3 100,00	2800 € Fonctionnement courant + 300 € exceptionnel (Financement Grande manifestation "Coupe d'Europe U7")
Britolio	500,00	Fonctionnement courant
Comité de Jumelage	2 300,00	Fonctionnement courant
Boîte à Grandir	360,00	Fonctionnement courant
Collectif des Auteurs du Pays Pourpré	350,00	Fonctionnement courant
Comité des Fêtes	400,00	Fonctionnement courant
Football Club	4 500,00	Fonctionnement courant
Jardins du Fresne	700,00	700 € exceptionnel (achat d'un tracteur tondeuse)

ASSOCIATIONS	2022	Motivation
Gymnastique Volontaire	1 100,00	Fonctionnement courant
Judo Montfort	200,00	Fonctionnement courant
Marche Détente	300,00	Fonctionnement courant
Mosaïque	200,00	Fonctionnement courant
Pétanque Loisirs	500,00	Fonctionnement courant
Redek	800,00	400€ fonctionnement + 400€ exceptionnel (20 ans du club et achat matériel pour rencontre inter-écoles d'athlétisme)
Scout et Guide de France	1 000,00	500€ fonctionnement + 500€ exceptionnel (Achat tente pour une nouvelle section (14-17 ans))
Société de chasse	750,00	Fonctionnement courant y compris achat pièges
Tennis Club de Brocéliande	500,00	Fonctionnement courant
Tennis de Table	1 250,00	750€ fonctionnement + 500€ exceptionnel (40 ans du Club)
Théâtre et Animation	2 000,00	Fonctionnement courant
Twirling	300,00	Fonctionnement courant
Urban Breizh	1 500,00	500€ fonctionnement + 1 000€ exceptionnel (Financement Grande manifestation "1er festival de musique")
Yalla Raqasa	300,00	Fonctionnement courant
Activités liées au fonction de la Mairie	4 031,00	
Amicale du Personnel	2 500,00	Fonctionnement courant

ASSOCIATIONS	2022	Motivation
Association des Maires	1 531,00	Fonctionnement courant 0,41€ x 3 733 habitants
Associations extérieures et activités diverses	2 964,56	
Prévention routière	100,00	Fonctionnement courant
Donneurs de Sang	110,00	Fonctionnement courant
Croix d'Or	110,00	Fonctionnement courant
ADOT	100,00	Fonctionnement courant
BRUDED	1 194,56	Fonctionnement courant - 0,32€ x 3733 hab
LPO	500,00	Délibération spécifique convention (n°045/2019)
BURKINA 35	360,00	Parrainage des enfants

ASSOCIATIONS	2022	Motivation
Restos du Cœur	250,00	Fonctionnement courant
Sté Horticulture 35	40,00	Fonctionnement courant
L'Outil en Main	200,00	Fonctionnement courant
TOTAL GENERAL	32 886,56	

Par une délibération en date du 14 mars 2022, le Conseil Municipal, pour marquer sa solidarité auprès du peuple ukrainien qui fait face à une agression militaire sans précédent, a décidé à l'unanimité de verser une subvention d'un montant de 1 848,50 € (équivalent de 0,50 € / habitant de la Commune) au Comité de Jumelage de la commune de BRETEIL (Jumelage avec la ville de KWILCZ).

Cette subvention servira à organiser des actions humanitaires au profit des réfugiés ukrainiens. Les Communes de Montfort Communauté se sont inscrites dans la même logique selon une répartition entre les comités de jumelage de BRETEIL et de MONTFORT-SUR-MEU.

Patrick LANGLAIS

UN PROJET IMMOBILIER ?

Vendez / Achetez bien accompagnés

ESTIMATION OFFERTE

LA RESIDENCE
Mon partenaire immobilier
www.laresidence.fr

Jerome EXBOURSE
07.69.75.35.19
exbourse@laresidence.fr
BRETEIL

« Humainement riche de nos propres expériences et compétences, nous nous sommes associés en intégrant le réseau La Résidence qui regroupe toutes les valeurs qui nous animent pour mieux vous accompagner dans vos projets immobiliers. »

Frederic AUMAND
06.82.32.85.05
aumand@laresidence.fr
PLOUASNE

NOUVEAUTÉ À BRETEIL POUR HABITER OU INVESTIR



Résidence LES HIRONDELLES BRETEIL

26 maisons et appartements du T3 au T5

capaccession
PROMOTEUR COOPÉRATIF
Créateur de richesses humaines

02 99 85 99 03
www.cap-accession.fr
49, mail François Mitterrand
35000 Rennes

UN PROGRAMME MIXTE

A seulement 20 minutes à l'Ouest de Rennes, la commune de Breteil dispose de tous les services, transports (bus, train), commerces et infrastructures souhaités.

Situé dans le quartier du Chesnot, la résidence Les HIRONDELLES se compose de 16 maisons T4 et T5 et de 10 appartements T3.

Un jeu de volumes, une alternance de toitures et de matériaux offrent une composition rythmée et font des HIRONDELLES un ensemble harmonieux s'intégrant parfaitement à son environnement.

Les maisons sont commercialisées en PSLA (Location-Accession) et destinées à votre résidence principale. Elles disposent toutes d'un jardin, d'un carport et d'une seconde place de stationnement.

Les 10 appartements sont commercialisés en PLS (Prêt Locatif Social) et destinés à l'investissement locatif. Ils disposent d'un accès privatif et d'un espace extérieur (terrasse, jardin ou balcon).



POUR HABITER OU INVESTIR

La Location Accession, dispositif PSLA*

La Location Accession est un dispositif d'accession aidée, sous conditions de ressources qui offre de nombreux avantages et vous permet d'acquérir sereinement votre habitation principale.



- ▲ Prix de vente encadré
- ▲ TVA réduite à 5,5% (au lieu de 20%)
- ▲ Exonération de taxe foncière pendant 15 ans
- ▲ Pas d'appel de fonds pendant la construction
- ▲ Garanties de rachat et de relogement en cas d'accident de la vie durant 15 ans

L'investissement locatif PLS (Le Prêt Locatif Social)**

Le PLS s'adresse aux investisseurs qui souhaitent acheter un logement pour le mettre en location. C'est un prêt qui permet de financer les investissements immobiliers locatifs.



- ▲ Prix d'achat attractif grâce à une TVA réduite à 10%
- ▲ Exonération de taxe foncière de 15 à 25 ans
- ▲ Prêt à taux bas indexé sur celui du Livret A, couvrant au minimum 50% du financement total de bien
- ▲ Locataires ayant droit à l'Aide Personnalisée au Logement (APL)

Investir dans l'immobilier comporte des risques * Location Accession sous critères et conditions ** PSLA : Location accession, dispositif soumis à critères et conditions - Renseignements auprès de nos conseillères - Illustration non contractuelle - Juillet 2020
CAP ACCESSION SCIC SARL - RCS Rennes 452 351 653 00020 Maître d'ouvrage délégué de la SCCV LES NOËS DE L'ILLE - Ne pas jeter sur la voie publique

Elections législatives



Les élections législatives se tiendront les 12 et 19 juin 2022. Les bureaux de vote seront ouverts de 8h00 à 18h00.

Quels documents présenter lors du vote ?

Il faudra obligatoirement présenter, le jour du scrutin, un titre d'identité avec photo et votre carte électorale. Les titres d'identité doivent être en cours de validité, à l'exception de la carte nationale d'identité et du passeport qui peuvent être présentés en cours de validité ou périmés depuis moins de 5 ans.

Plus d'infos sur les lettres d'infos d'avril et de mai 2022.

EXPRESSION DÉMOCRATIQUE

Expression : paix et logement en crise



La paix nous semblait naturelle. En ouvrant les yeux, on ne peut que constater qu'elle n'est pas si naturelle et que cette paix est plutôt une lutte de tous les instants pour faire qu'elle puisse exister. La guerre en Ukraine nous le rappelle, comme ce qui se passe en Afghanistan, en Irak, en Syrie, en Afrique centrale, et dans bien d'autres régions du monde avec les populations civiles pour victimes.

La paix entre nous, en France, sera aussi un combat de ce quinquennat qui démarre. La hausse des prix des aliments, du carburant, de l'énergie, des matières premières en général, la crise climatique qui est à nos portes, le coût de plus en plus lourd du logement alors que les salaires stagnent portent en eux des vents mauvais. Il va nous falloir trouver des solutions ensemble et notamment en ce qui concerne le logement et les modes de transport. Les communes ont un rôle à jouer et nous saurons le rappeler dans notre action en tant que minorité. Le logement est un enjeu important de notre avenir. Lors du conseil municipal d'avril dernier, nous nous sommes abstenus sur un budget qui manque d'ambition et de clarté, notamment sur la politique du logement.

Heureusement, il y a des germes d'espoir. Et nous tenons à saluer les initiatives locales et concrètes pour aider la population ukrainienne par exemple. Des familles ukrainiennes sont ainsi accueillies chez eux par des Breteillais ou des habitants du territoire de la Communauté de communes. Et le Comité de Jumelage Breteil-Kwilcz fait un travail remarquable pour soutenir l'effort d'accueil des réfugiés ukrainiens par notre commune jumelle de Kwilcz en Pologne : collecte d'argent, collecte de matériel et même acheminement en direct de tout le matériel récolté sur notre commune. Merci à Karl son président et à tous les membres du Comité de Jumelage !

La construction d'une paix durable passe aussi par les liens que nous construisons avec nos voisins et donc par les comités de jumelage.

*Stéphane PAVIOT, Bénédicte GICQUEL,
Nadège COULON-TRARI, Annie CHEVALIER,
Paul MEURICE et Mylène WEBER
breteilensemble.fr
contact@breteilensemble*

Un nouveau site internet accueillant et moderne pour Breteil

Le travail de création d'un nouveau portail internet de Montfort Communauté a débuté en septembre 2020. Dans ce cadre, il a été décidé d'en profiter pour développer de nouveaux sites pour les communes du territoire. Les objectifs sont de mutualiser les coûts de développement, les outils, le temps de travail et de partager les connaissances. Depuis 2021, un travail commun a été engagé pour structurer les

sites internet de plusieurs communes de Montfort Communauté. Le pilotage du projet a été confié au cabinet INOVAGORA. Notre but est que chaque utilisateur puisse accéder rapidement à l'information qu'il recherche. Le site sera donc accessible à tous, lisible, facile à lire et fonctionnel courant juin 2022. Vous pourrez le découvrir prochainement à l'adresse www.breteil.bzh.



Quatre onglets à cliquer par thématique

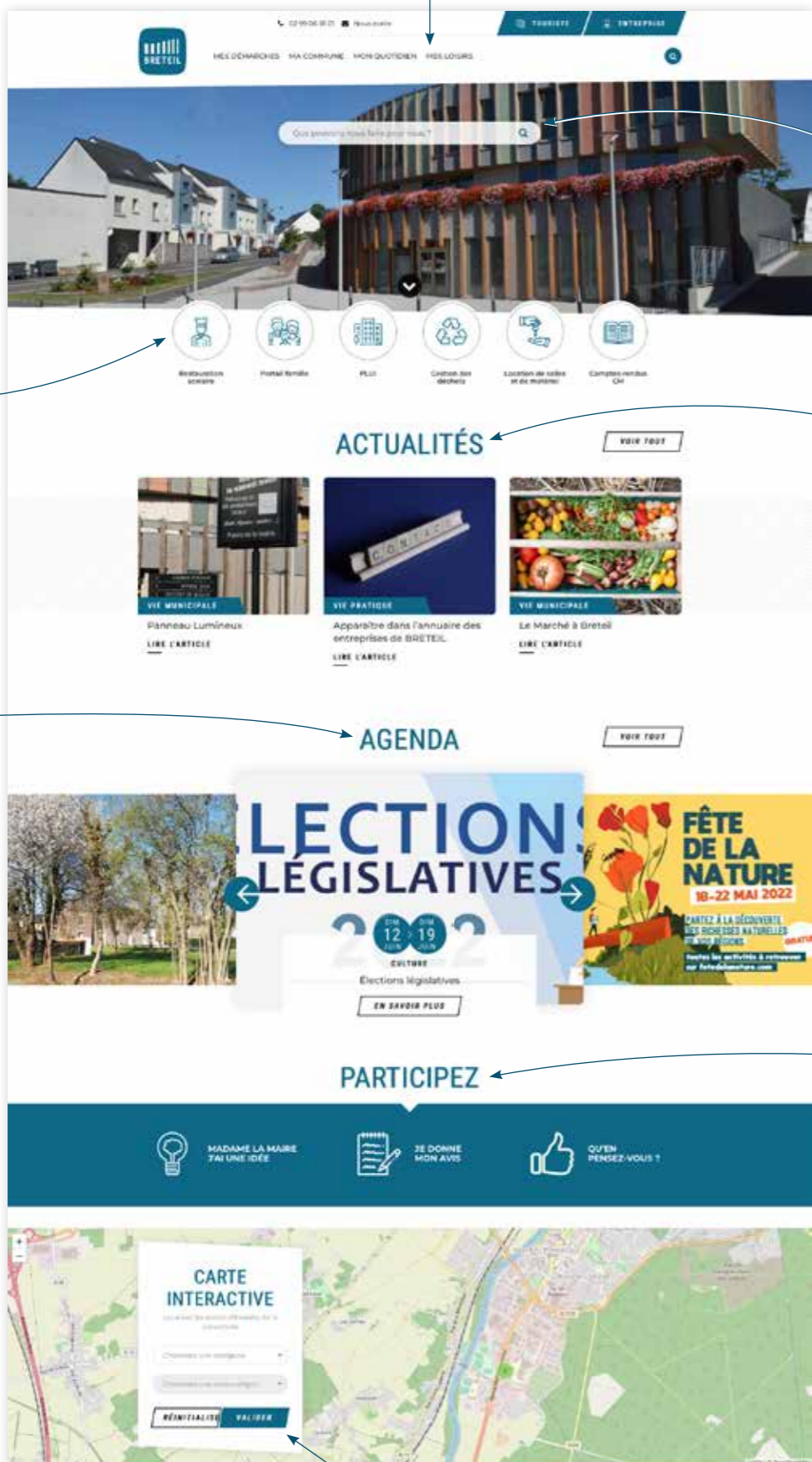

Des accès rapides vers les pages courantes

Un agenda des fêtes et des manifestations à Breteil

Un moteur de recherche intelligent

Des actualités de la commune pour vous tenir informés

Un contenu facilement identifiable pour tous

Retrouvez l'actualité des communes de Montfort Communauté grâce à la carte interactive

Un contenu facilement identifiable pour tous



Un accès rapide aux partenaires institutionnels. Plus de temps perdu inutilement !

Une inscription à la newsletter pour recevoir les actualités par mail tous les mois

Un site répondant aux dernières normes pour le handicap visuel

L'ARCHITECTURE DU SITE

Après un long travail réalisé par les services administratifs de la mairie et les élus, nous offrons un site avec de nombreuses informations facilement accessibles en 2 clics maximum. Certaines démarches pourront être faites directement en ligne pour vous faciliter la communication avec la mairie et les acteurs de la commune.

LA METHODE DE CONCEPTION

La première étape a été de créer un groupe de travail composé d'élus et des membres des personnels communaux des 8 communes de la communauté de communes. La deuxième étape a été le travail avec notre prestataire, INOVAGORA, du design et des fonctionnalités des sites avec un cahier des charges

incluant une charte graphique et un visuel cohérent entre les 8 communes et la communauté de communes de Montfort, ceci facilitant le passage d'une commune à une autre sans dépaysement de l'environnement de navigation. L'arborescence, la réalisation du contenu a été un travail de longue haleine de la part des élus et du personnel administratif qui n'a pas ménagé ses efforts dans cette période particulière de Covid. Arrive bientôt la mise en service de ce nouvel outil au service de la population. Ce site, avec notre nouvelle charte graphique et un logo renouvelé associé à un graphisme moderne en feront un outil agréable à votre usage. Il sera régulièrement mis à jour.

Nous espérons que chacun y trouvera toutes les informations qu'il recherche. Bonne navigation !

Christophe BESNARD

Vie associative et jeunesse (+12 ans)

Participer et s'épanouir

COMMISSION N°1

ÉLU RÉFÉRENT



Yoan AUBERT
Adjoint

Les Actions

- Plannings des salles, du matériel et des manifestations.
- Organisation pour l'accueil de la délégation de Kwilcz à l'occasion du 30^{ème} anniversaire de l'entente Bretagne Pologne.
- Dossier et recherche de financement pour la construction d'un local pour les sports de précision.
- Réécriture du projet éducatif.
- Projet course nature avec Montfort Communauté.
- Montage dossier pour la candidature au label Terre de Jeux 2024.
- Investissements matériels pour le poste de l'animateur jeunesse.
- Etude sur la réorganisation du centre de loisirs, de l'espace jeunes.
- Organisation du camp jeunes dans le cadre du jumelage Breteil Kwilcz avec l'arrivée de 10 polonais.

Urbanisme, liens et action sociale

Vivre et habiter

COMMISSION N°2

ÉLUE RÉFÉRENTE



Chantal MANCHON
Adjointe

Les Actions

Urbanisme

- Lotissement le Chesnot, Tranche 2 Programme Cap Accession « Les Hironnelles ».
- Travaux de terrassement commencés (maisons de ville).
- Réunion de commercialisation en mairie le mardi 26 avril 2022.
- Futurs projets.
- Quelques contacts avec des aménageurs-constructeurs.
 - ED Promotion.
 - Kapalia.
- Aménagement du centre-bourg projet de ZAC.
- Lancement de la procédure d'appel d'offre pour le choix du bureau d'études.
- Examen des candidatures.
- Audition des candidats.

Assainissement

- Réunion Saur et ADM Conseil.
- Restitution du diagnostic relatif aux eaux parasites.

Action sociale

- Logement d'urgence.
 - Début des travaux de remise en état du logement.
 - Démarches administratives engagées.

Communication, citoyenneté et égalité des chances

Partager et coopérer

COMMISSION N°3

ÉLU RÉFÉRENT



Eric LECLERC
Adjoint

Les Actions

- Préparation et rédaction du Bret'œil et du Breteil Mag'.
- Programmation des manifestations culturelles à la mairie, dans l'église et aux Jardins du Presbytère.
- Préparation et mise en place du nouveau site internet.
- Préparation d'un dispositif de budget participatif pour 2023.
- Préparation d'un dispositif « argent de poche » pour 2023.
- Préparation du projet de transfert de la médiathèque au Presbytère
- Visite des médiathèques de Landujan, Bédée, Vezin-le-Coquet et Saint-Marc-Le-Blanc.

Économie, aménagement du territoire, vie intercommunale et développement durable

Entreprendre, interconnecter et préserver

COMMISSION N°4

ÉLUE RÉFÉRENTE



Véronique VAN TILBEURGH
Adjointe

Les Actions

Entre le mois de février et le mois de mai, les membres de la commission ont travaillé sur quatre principaux dossiers :

- **Les Jardins du Presbytère** : nous avons accumulé un certain nombre de réunions pour continuer à organiser les travaux conjointement avec CUESTA, l'agence paysagère ITINERANCE et les services techniques municipaux. En effet, pour que les travaux débutent selon le planning retenu et que les entreprises puissent être mobilisées cet automne, toutes les tâches doivent être planifiées dès maintenant.
- **Le Fresne** : le tracé du sentier interprétatif a été arrêté et l'animation autour du Fresne a continué pour peaufiner la scénarisation du sentier en partenariat avec la Maison du Patrimoine de Brocéliande grâce à des financements européens. Par ailleurs, l'organisation du festival « Les Effrénés » du 4 juin a mobilisé une partie de l'équipe. Enfin, la gestion du Fresne a également nécessité l'organisation de visites et de réunions comme pour choisir les essences des arbres qui seront plantés cet automne.
- **Les projets durables** : la commission a continué de conduire un certain nombre de projets durables comme la renaturation de la zone humide des Pinnières, en partenariat avec l'EPTB-Eaux et Vilaine, le suivi des actions contre des espèces envahissantes ou l'activation du programme Breizh-Bocage.
- **Les commerces** : A la suite de la Journée Nationale du Commerce de Proximité 2021, qui a eu lieu le 8 octobre, Breteil et les communes de Montfort Communauté ont été distinguées par l'attribution du label « un sourire ». Cette initiative sera reconduite en 2022.

Finances locales, gestion du personnel et suivi des travaux

Organiser, concilier, harmoniser et veiller

COMMISSION N°5

ÉLU RÉFÉRENT



Patrick LANGLAIS
Adjoint

Les Actions

Périmètre ressources humaines

- Arrivée de l'agent « responsable des services à la population » au 1^{er} avril 2022.
- Recrutement d'un agent d'accueil, prise de poste au 1^{er} juin 2022.
- Recrutement d'un responsable des services techniques, prise de poste au 1^{er} juin 2022.
- Recrutement d'un agent en médiathèque, prise de poste au 1^{er} juin 2022.
- Recrutement d'un agent technique espaces verts, en cours.

Périmètre finances

- Préparation du budget primitif 2022.
- Présentation en commission.

Périmètre travaux

- Mars 2022, début des travaux de terrassement pour l'implantation des logements et habitations de CAP ACCESSION.
- Réalisation du roadmix sur l'entrée du Chesnot (une malfaçon oblige à reprendre 4 m² avant de procéder à sa finalisation par un ponçage).
- Finalisation des cheminements.
- Dernière ligne droite pour la mise en œuvre de Wifi 4 EU.

Vie scolaire, périscolaire et petite enfance

Grandir et s'amuser

COMMISSION N°6

ÉLUE RÉFÉRENTE



Soizic MOUZAN
Adjointe

Les Actions

- Travail sur le budget des écoles et du service jeunesse.
- Participation au conseil d'école élémentaire.
- Participation au conseil d'école maternelle.
- Travail sur le projet éducatif de Breteil.
- Participation à diverses réunions avec les Francas 35 concernant l'ALSH et le Teen's Club.

Agissons pour la biodiversité

En se promenant, au détour d'un chemin, chacun de nous a pu constater que des Breteillais et des Breteillaises se sont déjà engagés dans la préservation de la biodiversité en créant des refuges pour les animaux, par exemple, ou en laissant en libre évolution une partie de leur jardin.

L'action municipale contribue également à relever ce défi en préservant certains habitats, en renforçant les continuités écologiques, en luttant contre les espèces envahissantes et, bientôt, en participant à la sensibilisation des Breteillais et des Breteillaises à la lutte contre l'érosion de la biodiversité. Pour cela, en 2022 et 2023, des « chantiers de la biodiversité » seront ouverts. Ils sont présentés sur la double page suivante.

Les chantiers de la biodiversité 2022-2023

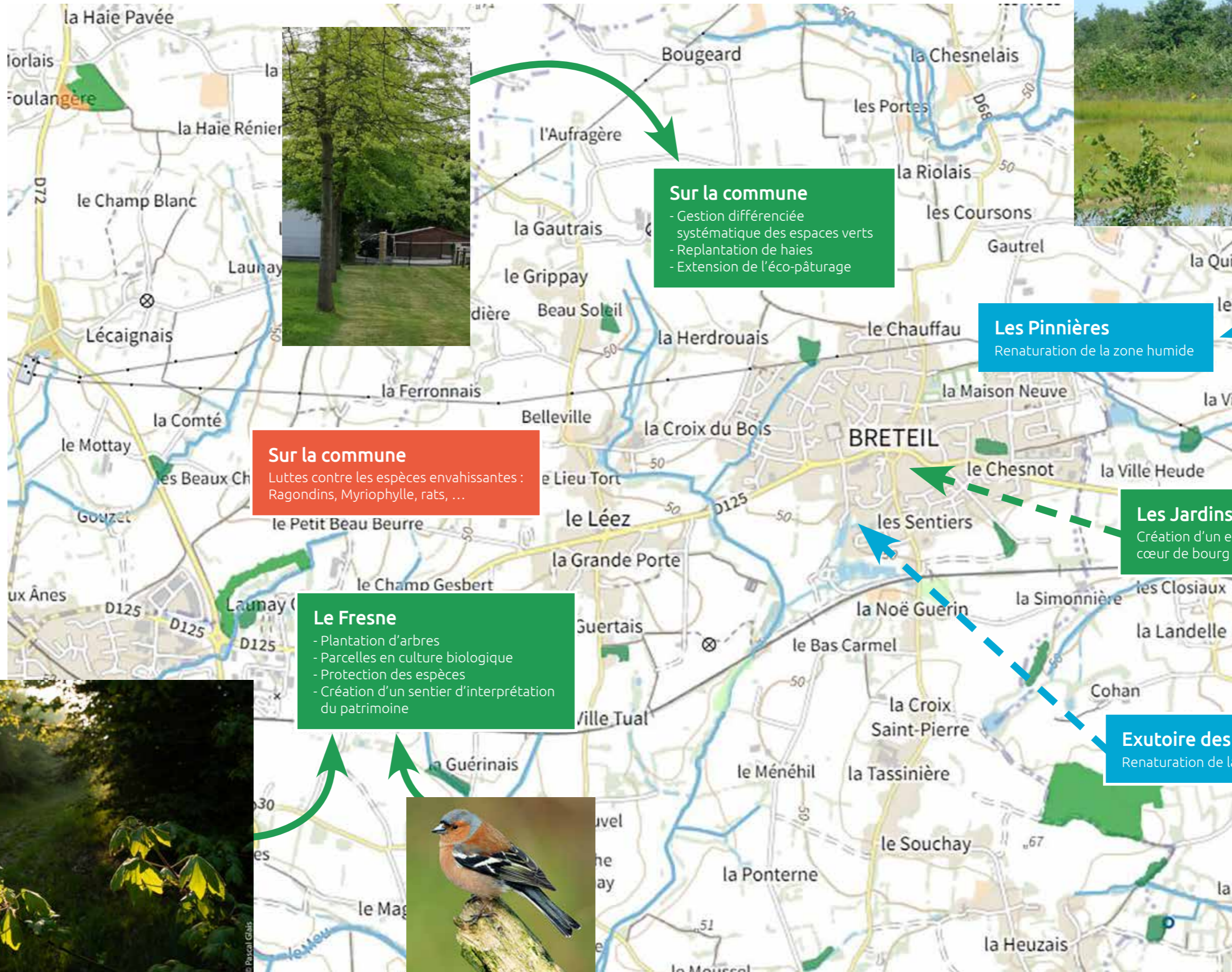

Sur la commune
 - Gestion différenciée
 - Replantation de haies
 - Extension de l'éco-pâturage

Sur la commune
 Lutttes contre les espèces envahissantes :
 Ragondins, Myriophylle, rats, ...

Le Fresne
 - Plantation d'arbres
 - Parcelles en culture biologique
 - Protection des espèces
 - Création d'un sentier d'interprétation
 du patrimoine

Les Pinières
 Renaturation de la zone humide

Les Jardins du Presbytère
 Création d'un espace naturel en
 cœur de bourg

Exutoire des eaux pluviales
 Renaturation de la zone humide



Le chat : Un compagnon exceptionnel à condition de...

La présence d'un chat apporte beaucoup de satisfaction à ses maîtres, mais quelques gestes doivent être respectés pour que la cohabitation avec les autres animaux se passent au mieux.

Les points de vigilance :

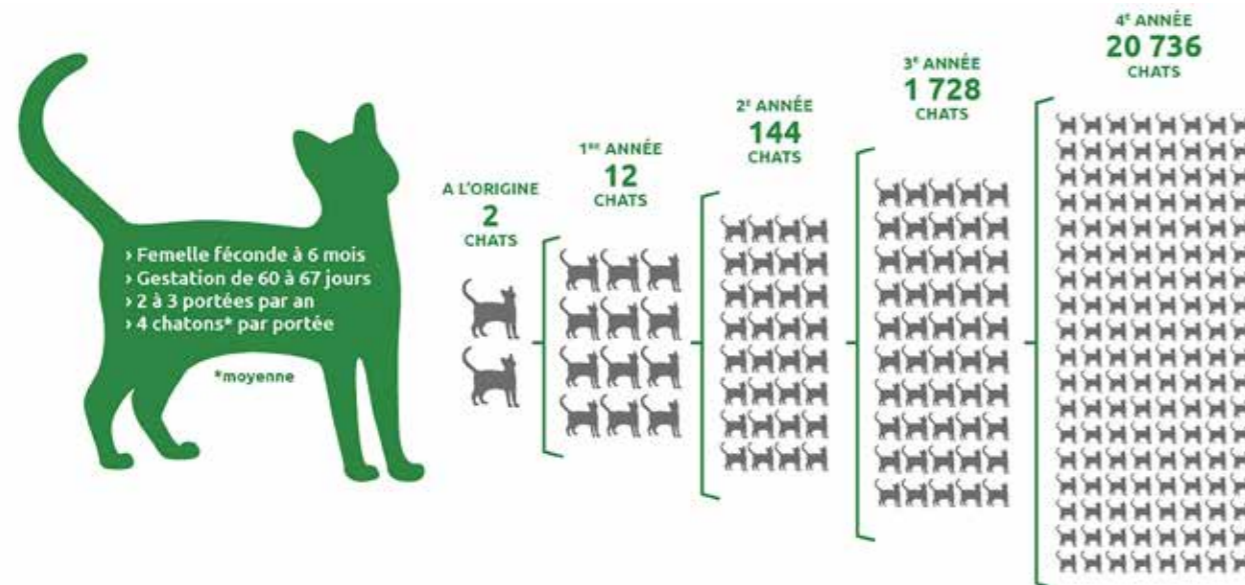

- Le chat est une espèce qui a de grandes capacités de reproduction. Un couple de chats peut, en 4 années, engendrer plus de 20 000 descendants dont certains, sans maîtres, seront considérés comme errants (comme dans le bourg actuellement).
- De nombreux chats apprécient de chasser, de temps en temps ou plus quotidiennement, contribuant ainsi à la diminution de la petite faune sauvage.

Les solutions pour les propriétaires de chats

- Il est fortement recommandé de faire stériliser les chats alors que leur identification est une obligation légale (Art. L 212-10 du code rural). La stérilisation des chats et des animaux domestiques présente des intérêts en termes de santé, de bien-être animal et de préservation de la biodiversité.
- Il existe des solutions pour limiter la prédation des chats comme leur assurer une alimentation de qualité et en libre-service, leur offrir des jeux, leur empêcher certains passages et, bien-sûr, les stériliser. Pour plus de conseils, voir le lien ci-dessous : <https://fetedelanature.com/fil-d-infos/proprietaires-de-chat>



Véronique VAN TILBEURGH

La médiathèque Bilan 2021



8 534
LIVRES



708
CD



1 003
DVD



30
ABONNEMENTS
À DES MAGAZINES



42
JEUX DE SOCIÉTÉ

+ 600 nouveaux documents achetés en 2021



201 jours d'ouverture
+42 jours par rapport à 2020
+31 jours par rapport à 2019

Nos horaires d'ouverture :

mardi de 16h à 18h30
mercredi de 10h à 12h30 et de 14h à 18h30
jeudi fermé au public
vendredi de 16h à 18h30
samedi de 10h à 12h30 et de 14h à 18h30



685 abonnés
+ 80 nouveaux inscrits



19 689 prêts
+ 4 868 par rapport à 2020



2 085 documents réservés via le réseau des médiathèques
6 013 documents qui ont transité par la navette

Une nouvelle bibliothécaire : **Laurence**
en charge de la jeunesse



10 SUPER bénévoles

qui nous assistent pour l'accueil, le rangement, l'équipement des collections et les animations scolaires et périscolaires.

Palmarès des documents les plus empruntés :

Adultes

P. Besson, *Le dernier enfant*
M. Bussi, *Au soleil redouté*
H. Le Tellier, *L'Anomalie*
Callède, *Tatanka*
A. Zeniter, *Jusque dans nos bras*



Enfants

Midam, *Game Over*
Nob, *La Cantoche*
P. MARTIN, *Kiki et Aliène*
T. Coppée, *Les blagues de Toto*
A. Didier, *Anatole Latuile*



DVD

Wonderland, le royaume sans pluie (animation)
Belle fille (comédie)
Royal corgi (6 ans et +)
Le roi lion (6 ans et +)
En avant (8 ans et +)



Médiathèque La Cédille - 2 rue Joseph Berrée à Breteil - 02 99 06 09 89 - mediatheque@breteil.fr



Concert à l'église (AMA)

Les concerts à l'église Saint-Malo de Breteuil ne sont pas en reste avec ni plus ni moins que six concerts ont ou auront lieu d'ici la fin juin. Ici, le concert de l'AMA (Association de Musiciens Amateurs du Pays de Rennes). À venir le 17 juin, le concert de l'association « Mille et une notes » et le 18 juin, celui de La Flume.



Expo Philippe Ricaud
Ce jeune retraité de Montfort, passionné de photo animalière nous livre à la salle du Conseil un florilège de photos animalières prise sur le territoire de Breteuil, Montfort et l'étang de Careil.



Expo Edmée Le Gall

Edmée Le Gall, artiste Breteillaïse a pu nous faire découvrir ses œuvres au cours d'une exposition à la salle du conseil durant le mois de mars pour notre plus grand plaisir.



Expo MAPIE

MAPIE, une autre de nos talentueuses artistes Breteillaïses a quant à elle, non seulement fait découvrir son univers aux grands, mais aussi à nos petits de l'école privée.



Expo LEGO

L'association URBAN BREIZH a organisé sa première exposition consacrée à l'univers du LEGO. Une belle réussite puisqu'elle aura su réunir près de 1000 personnes en deux jours venant des alentours et de plus loin, puisque des gens de Rennes et de Normandie n'ont pas hésité à faire le déplacement. Vivement la deuxième édition en 2023.

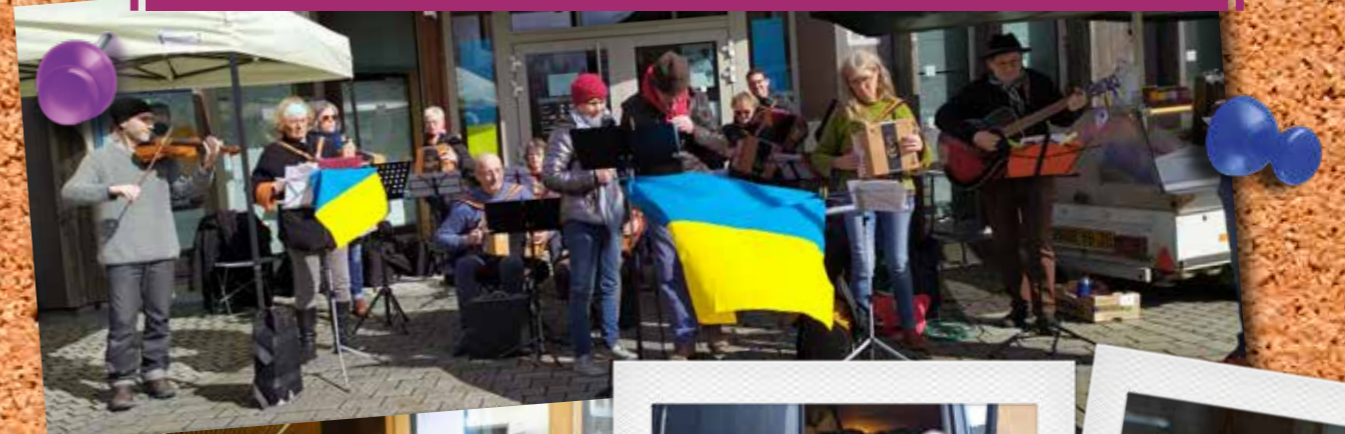

UKRAINE

Comme vous le savez, malheureusement des événements tragiques se passent en Ukraine, avec la guerre qui frappe en Europe. La mairie de Breteil, ainsi que Montfort Communauté se sont mobilisés pour une action humanitaire. Breteil plus particulièrement en raison de notre jumelage avec la ville de KWILCZ avec qui nous sommes jumelé et qui accueille de nombreux réfugiés Ukrainiens.



SAVOIR SECOURIR

Dans le cadre des TAP, en élémentaire comme en maternelle, deux jeunes en service civique, engagés au SDIS, sont venus sensibiliser les enfants sur la thématique de "Savoir porter secours".

En maternelle de façon très ludique autour de petits jeux, les enfants ont été sensibilisés aux numéros d'urgences, aux différents dangers que l'on peut rencontrer à l'école, à la cantine ou à la maison. Que faire en cas d'urgence, comme par exemple aller chercher l'adulte le plus proche.

LES GRANDES SECTIONS



Nous accueillons régulièrement depuis le mois de mars deux jeunes du services civique (Margot et Leby) du SDIS jusqu'au mois d'août en lien avec Montfort Communauté. Ils assurent des formations et informations auprès de notre population. Ils ont pu rencontrer les enfants de l'école publique et privée, le club des Aînés, ainsi que les services techniques et administratifs de la mairie. Ils ont aussi participé à l'action humanitaire pour l'Ukraine.

Actions de Parent(hèse) Famille

Le centre de loisirs éducatives - Les Francas

Le centre de loisirs est ouvert du vendredi 8 juillet 2022 au vendredi 29 juillet 2022. Le centre de loisirs est fermé du lundi 1^{er} août au vendredi 19 août inclus. La réouverture se fera le lundi 22 août 2022. L'ensemble des enfants (maternelles et élémentaires) sera accueilli au même endroit dans les locaux du périscolaire (sauf protocole covid renforcé). Pour inscrire, vous pouvez envoyer un mail à l'adresse suivante : enfance.breteil@lesfrancas.bzh. Nous avons hâte de vous accueillir pour proposer aux enfants différentes activités, sorties et surtout de belles vacances !

Le TEEN'S CLUB réouvre ses portes pas besoin d'attendre l'été !

Le TEEN'S CLUB, c'est quoi ? Le TEEN'S CLUB accueille les jeunes à partir du CM1 jusqu'en 5^{ème}. Il se situe au sein de l'école publique des Trois Rivières dans la salle multi-activités. La structure est ouverte tous les mercredis après-midi de 13h30 à 18h et sur projet les vendredis et samedis. La structure est également ouverte pendant les périodes de vacances de 10h à 12h puis de 13h30 à 18h. Jérôme Launois, nouvellement arrivé sur la commune, propose de vous rencontrer afin de vous accompagner sur vos projets et vos envies d'activités. Il sera force de propositions afin d'animer vos temps libres. Pour s'inscrire, deux solutions s'offrent à vous, via le centre de loisirs avec la prise en charge des repas, sinon vous pouvez vous rendre directement sur place. Pour avoir des informations supplémentaires sur le Teen's Club, vous pouvez adresser vos questions sur les adresses mails suivantes : enfance.breteil@lesfrancas.bzh et ronan.nivol@lesfrancas.bzh.

Alix, accompagnateur des projets des jeunes

Vous l'avez déjà sûrement aperçue déambuler dans la commune. Il va à la rencontre des jeunes avec l'intention d'échanger avec eux sur leurs aspirations du moment, de l'envie de départ en séjour à la participation à un projet sur le territoire. Alix, propose différentes animations (sportives, culturelles...). Sans espace dédié, il a pour mission principale d'animer l'espace public, d'accompagner les projets des jeunes, de développer le partenariat local autour de la jeunesse et proposer à la jeunesse de participer à la vie locale. Il a en effet accès à différents espaces communaux comme le gymnase, la salle polyvalente, les salles de l'Unisson, etc...

Depuis qu'il est présent sur la commune, avec les Francas, il expérimente des démarches d'éducation populaire avec et pour les jeunes de la commune. Cette démarche a déjà fait émerger quelques projets, notamment :

- l'aménagement d'un lieu avec la construction d'un abri en palette et terre crue, ainsi que du mobilier en palette fait avec, pour et par les jeunes, accompagné d'un habitant spécialiste de la maçonnerie en terre crue,
- un départ en séjour entre amis,
- un projet autour de la pêche, avec pour le moment des sorties pêche (le vendredi 17 juin, pêche à la carpe de nuit organisée avec la maison de la pêche). Un séjour bivouac, vélo, pêche fin juillet. Et nous sommes à la recherche de possibilités de pêche sur la commune...

Cet été, il va proposer, en plus de sorties, activités, et animations :

- l'accueil de jeunes Polonais dans le cadre du jumelage avec Kwilcz,
- un séjour bivouac vélo pêche.

Contact : Alix PEZERON - Port. : 07 56 36 99 15
Mail : jeunesse.breteil@lesfrancas.bzh
Snapchat : Alix Francas Breteil
Instagram : Alix Francas Breteil
Facebook : Alix Francas



Ecole de Musique du Pays de Brocéliande



d'instruments, de formation musicale et des pratiques d'ensemble.

Les instruments enseignés sont nombreux (accordeons diatonique et chromatique, flûte traversière, contrebasse, guitare, violon, batterie, clarinette, trompette...), tout comme les pratiques d'ensemble (musiques actuelles amplifiées, ensemble de jazz, musiques traditionnelles, ensemble à cordes, harmonie, chorale...). Les cours sont dispensés sur les sites de Montauban-de-Bretagne et de Montfort-sur-Meu ; l'école propose également des cours de découverte musicale à Saint-Méen-Le-Grand. Les nouveaux élèves pourront s'inscrire du 13 juin au 6 juillet 2022.

Portes ouvertes :

Semaine du lundi 20 au vendredi 24 juin 2022 – sites de Montauban-de-Bretagne et de Montfort-sur-Meu.

Permanences :

- Saint-Méen-Le-Grand : le samedi 18 juin 2022 de 10h à 12h.
- Montfort-sur-Meu : le mercredi 22 juin 2022 de 14h à 18h et le vendredi 24 juin 2022 de 16h à 19h.
- Montauban-de-Bretagne : aux horaires d'ouverture du secrétariat, le vendredi 24 juin 2022 jusqu'à 19h et le samedi 25 juin 2022 de 10h à 12h.

Renseignements auprès du secrétariat

1 rue du Dr Druais à Montauban-de-Bretagne
02 99 06 60 54 - contact@empb.fr - www.empb.fr
lundi et vendredi : 14h à 18h
mardi et jeudi : 9h30 à 12h30 - 14h à 18h
mercredi : 9h30 à 12h30 - 14h à 19h

L'Ecole de Musique du Pays de Brocéliande est un établissement d'enseignement musical agréé par l'Etat, qui compte 470 élèves et 25 enseignants. Service public géré par un Syndicat Mixte Intercommunal regroupant les communautés de communes de St-Méen Montauban et Montfort Communauté, l'EMPB est un outil de promotion de la culture musicale.

Ayant pour objectif de rendre la pratique artistique et culturelle accessible au plus grand nombre, sa vocation est de former des musiciens amateurs afin qu'ils puissent contribuer au rayonnement culturel du territoire, grâce à une saison culturelle riche et variée et à de nombreux partenariats. Divers parcours et formations sont proposés selon les âges et les aspirations :

- découverte musicale dès 4 ans (sensibilisation à l'univers sonore par l'écoute, le rythme, l'utilisation de petites percussions, chansons, découverte des instruments),
- différents parcours dès 7 ans comprenant des cours

La classe voile et nature des CM

Les jeudis 10, 17, 24 et 31 mars 2022

Durant cette 4^{ème} période, les CM ont pu bénéficier de 4 jours de stage au centre VENT de Trémelin (Iffendic). Les élèves ont appris :

- à écouter les consignes pour pouvoir être autonomes sur le catamaran,
- à coopérer pour réussir à naviguer,

- à observer l'environnement et à le questionner,
- à utiliser les mots justes pour présenter les découvertes effectuées,
- à utiliser différents outils pour chercher des informations,
- à devenir plus autonomes, à vivre ensemble.



Redek

Le samedi 26 février 2022, le Redek à Breteil a organisé une rencontre inter-club d'athlétisme pour la catégorie Eveil Athlé (6-9 ans). Première rencontre depuis mars 2020 pour le secteur Ouest de l'Ille-et-Vilaine. Ce sont 80 enfants représentant les clubs du COP Pacé, Ouest Athlétisme de Chavagne, la Tour d'Auvergne et la Garnison de Rennes qui ont été accueillis par le Redek à Breteil. C'est sous un ciel bleu et beau soleil, après un échauffement commun que les équipes ont été constituées (une équipe est mixte et composée

d'enfants de chaque club). Saut en longueur, endurance, sprint, lancer de javelot, lancer de vortex précision, lancer de médecine ball, saut en croix, saut de grenouille et déplacement d'objets étaient au programme. Après 1h30 d'effort et un petit en-cas, nos jeunes athlètes sont rentrés, heureux d'avoir retrouvé l'ambiance des compétitions. Le président du Redek, André MENGUY et le bureau remercient les parents et les poussins du club pour leur engagement qui a permis de réaliser cette magnifique matinée d'athlétisme.



Le FCBT recrute des joueurs pour sa section loisir



La section loisir est dédiée aux sportifs qui souhaitent pratiquer le football sans la contrainte de la compétition, dans la bonne humeur et la convivialité. Elle est ouverte au plus de 18 ans. Il y a une séance par semaine le dimanche matin de 10h00 à 12h00 sous forme de match entre membres et aussi en extérieur occasionnellement. Du 1^{er} avril au 30 juin 2022, une séance découverte est proposée pour découvrir le foot loisir et l'équipe.

Maintenant à vous de jouer, venez nombreux ! Si vous êtes intéressé(e) il suffit de contacter Kévin Marrec au 06.09.85.42.48.

Yalla Raqasa

L'association Yalla Raqasa vous propose un spectacle de danse orientale à la salle de l'avant-scène à Montfort-sur-Meu le samedi 11 juin 2022 à 20h30. Venez partager ce moment et découvrir nos danseuses.



Comité de jumelage Breteil-Kwilcz

Pendant presque deux années, toutes nos activités ont été stoppées, il nous faut à présent reprendre et continuer à être le trait d'union entre nous tous, habitants de Breteil, de nous inviter au voyage avec nos amis Polonais de Kwilcz, voyage culturel, rencontres citoyennes...

Dans le cadre de nos échanges et de notre collaboration avec la ville Polonaise de Kwilcz, jumelée depuis plus de 25 ans, trois projets principaux vont être les marqueurs de l'année 2022.

D'une part, l'invitation et la réception d'une délégation de notre ville jumelle Polonaise, à l'occasion d'un séjour qui va avoir lieu du 11 au 18 juillet 2022, d'autre part la réception de 10 jeunes Polonais âgés de 13 à 15 ans à l'occasion de la suite du camp jeunes de l'été 2019, où 10 jeunes de Breteil sont allés passer une semaine en Pologne, chez nos amis de Kwilcz, et enfin la célébration du 30^{ème} anniversaire de l'association Bretagne – Pologne, qui aura lieu du 15 au 17 juillet 2022, sachant que la journée du dimanche 17 juillet se déroulera sur le territoire de Montfort Communauté.

Les principaux objectifs de ces projets sont les suivants :

- Mise en place et organisation d'un séjour d'une délégation d'habitants de Kwilcz, dans le cadre de notre jumelage existant depuis plus de 25 ans, du 11 au 18 juillet à Breteil. Les objectifs sont divers, tels que le renforcement de notre coopération, le développement de nos solidarités et amitiés réciproques, la découverte d'une culture européenne, la programmation de futurs échanges culturels, la pérennisation et la mise en perspective de nos valeurs communes...
- Sur la période allant du 12 au 19 juillet 2022 : séjour d'une délégation de 10 jeunes Polonais (âgés de 13 à 15 ans, ainsi que 2 adultes encadrants) afin de concrétiser nos échanges axés sur la culture et la jeunesse. Rencontre avec des partenaires locaux et communautaires, les associations culturelles et de jeunesse, les lieux et richesse du patrimoine de la Bretagne, moments conviviaux et festifs, développement et continuité de projets avec les écoles...
- Du 15 au 17 juillet 2022 : célébration du 30^{ème} anniversaire de l'association Bretagne – Pologne, avec



l'ensemble des comités de jumelages Bretons liés avec la Pologne avec leurs délégations de villes jumelles respectives.

Les journées des 15 et 16 juillet seront organisées au travers de conférences, ateliers thématiques, tables rondes... ainsi que de moments liés à des visites du patrimoine et de l'économie Bretonne.

La journée du 17 juillet sera quant à elle empreinte de festivité et de convivialité avec tous les participants des communes Bretonnes et Polonaises, elle se déroulera à Montfort.

De plus, nous continuons à marquer notre vie associative à travers les manifestations suivantes :

- Organisation à Breteil d'une soirée franco-polonaise avec les Polonais, habitants de Breteil et les communes environnantes (septembre 2022).
- Rencontres et échanges avec les membres du collectif Bretagne-Pologne et les comités de jumelage bretons en lien avec la Pologne.
- Participation à diverses manifestations des autres comités de jumelage de Montfort Communauté. Organisation d'une journée inter-comités avec les comités de jumelage de Montfort et Pleumeleuc en septembre 2022.

Pour le Comité de Jumelage
Karl DURAND



Amicale des Retraités



Après 2 ans d'isolement, nous sommes allés le jeudi 28 avril dernier à Saint Quay-Portrieux (salle des Congrès). Nous avons passé une bonne journée avec un bon repas dansant animé par Yannick Sourdin (l'ac-

cordéoniste). A la fin du repas, certains ont dansé jusqu'au retour à 18h, d'autres se sont promenés au bord de la mer ou ont joué à la belote. Enfin, un petit tour au casino dans une très bonne ambiance.

CATM - Citoyens de la Paix 8 mai, une commémoration digne



Les anciens combattants, les citoyens de la paix et les membres de la municipalité ainsi que de nombreux Breteillais se sont retrouvés après la cérémonie religieuse, au Monument aux Morts pour célébrer le 77^{ème} anniversaire de l'armistice de 1945 et honorer les Breteillais morts pour la France au cours de la seconde guerre mondiale. La cérémonie était dirigée par Yoan Aubert, 1^{er} Adjoint. La lecture du message de Mme la Maire Isabelle Ozoux, la lecture du message de l'UFAC par le président des Anciens Combattants Louis Lemaitre. Le dépôt de gerbe par un jeune volontaire du service civil. La cérémonie s'est terminée par la marseillaise et l'Hymne européen « l'hymne à la joie » et un moment de convivialité à la mairie.

Collecte des bacs jaunes



Mardi 14 juin 2022
Mardi 28 juin 2022
Mardi 12 juillet 2022
Mardi 26 juillet 2022
Mardi 9 août 2022
Mardi 23 août 2022
Mardi 6 septembre 2022
Mardi 20 septembre 2022

Source SMICTOM
www.smictom-centreouest35.fr

Achetez votre encart publicitaire

Réservez votre encart publicitaire. Vous êtes un artisan ou une entreprise locale. Vous avez la possibilité d'acheter un encart publicitaire dans le Breteil Mag'.

Insertion	Au 01/01/2022	
	Extérieurs à Breteil	Installé à Breteil
1/4 de page	100 €	50 €
1/2 page	130 €	80 €
1 page	300 €	150 €

Pour toute nouvelle installation d'une activité breteillaise, la première parution dans le magazine sera gratuite.

LES JARDINS DU PRESBYTÈRE

Les jardins ont besoin de vous pour réaliser un Kit Festif !

- Natalia Grabundzija et Cuesta proposent des ateliers participatifs pour réaliser des guirlandes et des nappes. L'objectif est de donner un air fête aux jardins lors d'évènements organisés par les associations ou les habitants. Ce kit festif serait ensuite mis à la disposition des organisateurs.
- Ateliers à venir : le 11 juin 2022 à partir de 14h avec Alice Michel pour réfléchir aux mots des Jardins qui seront ensuite apposés sur les nappes (atelier à la médiathèque). Puis, un dernier atelier (avec Natalia Grabundzija) aura également lieu en juin pour finaliser ce kit. La date sera retenue avec les participants. Merci de s'inscrire à la mairie par téléphone ou mail (accueil@breteil.fr)



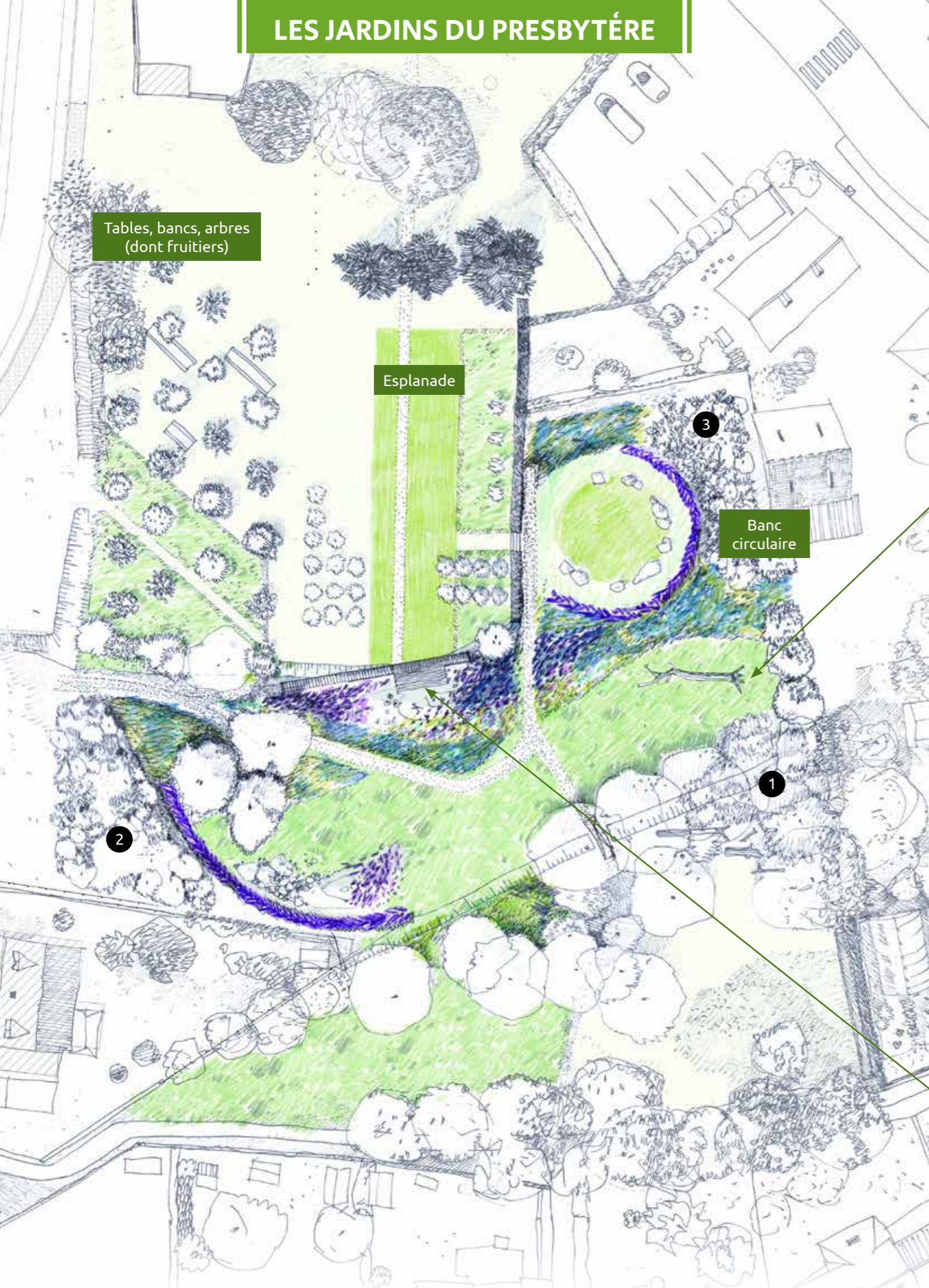

Tables, bancs, arbres
(dont fruitiers)

Esplanade

Banc
circulaire

Demain, les Jardins du Presbytère !

Suite aux ateliers participatifs débutés en avril 2021 et auxquels ont participé de nombreux Breteillais et Breteillaises, voici la première tranche des aménagements dont les travaux débuteront cet automne. Seule la partie centrale des jardins sera aménagée cette année en raison des deux futurs chantiers qui occuperont les parties nord et ouest de cet espace (la médiathèque-tiers lieu et un petit collectif). Avant cela, d'autres travaux suivront en 2023 : un abri-scène, un jardin partagé et un barbecue.

Ces jardins sont aménagés pour favoriser les rencontres et la présence de la nature en plein cœur de bourg. Ainsi, près du presbytère, la végétalisation sera très ordonnée pour aller vers des parties plus sauvages au sud.

Jeux pour enfants en matériaux naturels



3 îlots de végétation en libre évolution

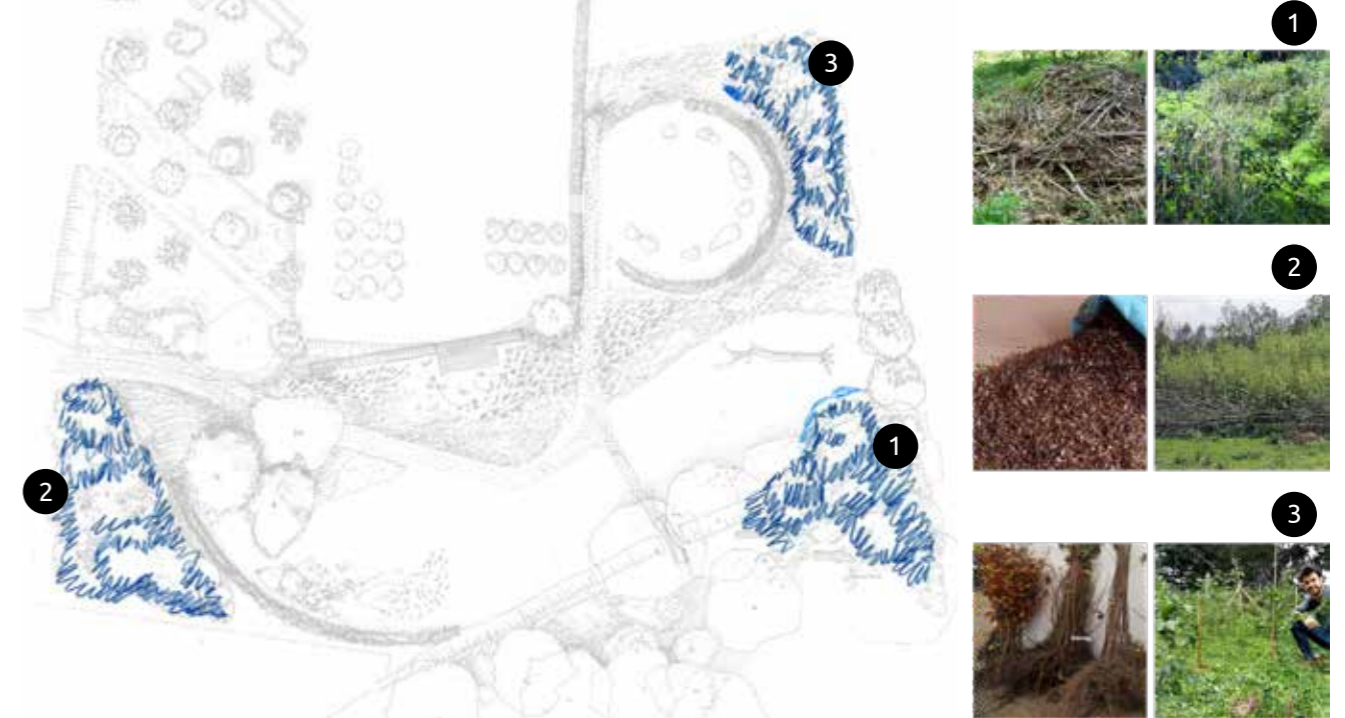

Ponton et mare avec rampe d'accès PMR

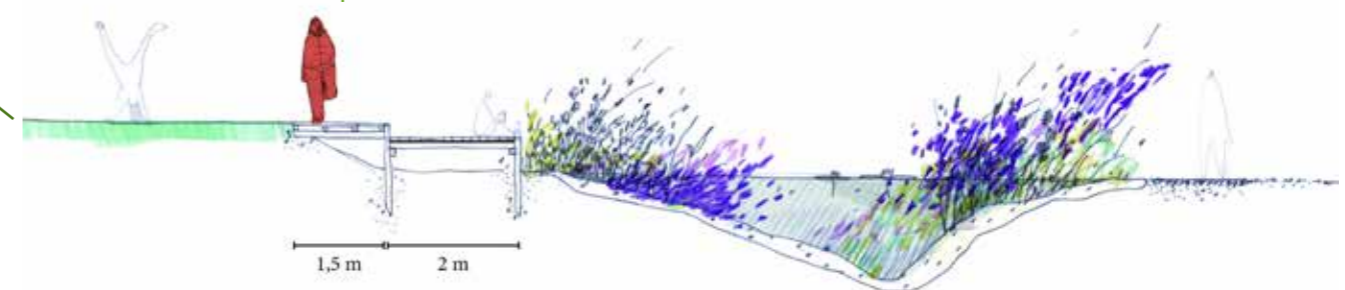

Mix ton été

À la journée et/ou en séjour, pendant le mois de juillet, les 11-17 ans ont leur programme dédié. Du numérique, du sport ou de la culture, pour

en profiter, il suffit de s'inscrire depuis le 21 mai dernier, dans la limite des places disponibles. **Plus d'infos :** www.montfortcommunaute.bzh.

MIX TON ÉTÉ À LA JOURNÉE

RÉSERVÉ AUX 11-17 ANS

DU LUNDI 27 JUIN AU VENDREDI 1^{er} JUILLET 2022

Lundi 27 juin de 10h30 à 16h30 PAINTBALL DODGEBALL Ifendic	Mardi 28 juin de 10h30 à 16h30 BAPTÊME DE PLONGÉE HOCKEY SUBAQUATIQUE Montfort-sur-Meu (piscine Océa)	Mardi 28 juin de 10h30 à 16h30 PADEL Bruz
Mercredi 29 juin de 10h30 à 16h30 KAYAK DE MER Saint-Jacques-de-la-Mer	Mercredi 29 juin de 10h30 à 16h30 MOTO Plozeau	Jeudi 30 juin de 10h30 à 16h30 ESCALAD'ARBRES Villacor
Vendredi 1^{er} juillet de 10h30 à 16h30 ÉQUITATION Ifendic (Ténéris)	Vendredi 1^{er} juillet de 10h30 à 16h30 GOLF Saint-Jacques-de-la-Mer	

INSCRIPTIONS sur le portail familles www.montfortcommunaute.bzh (dans la limite des places disponibles)
TARIF : 15 € la journée
Transport compris depuis chaque commune
Pique-nique à fournir

MIX TON ÉTÉ À LA JOURNÉE

RÉSERVÉ AUX 11-17 ANS

DU LUNDI 4 AU VENDREDI 8 JUILLET 2022

Lundi 4 juillet de 10h30 à 16h30 ATELIER ROMAN PHOTOS À SUSPENS L'Aspas (Ifendic)	Lundi 4 juillet de 10h30 à 16h30 PAINTBALL MULTISPORTS Ifendic	Mardi 5 juillet de 10h30 à 16h30 ESCALAD'ARBRES Villacor
Mercredi 6 juillet de 10h30 à 16h30 CHAR À VOILE BEACH SPORT Charnais	Mercredi 6 juillet de 10h30 à 16h30 MOTO Plozeau	Jeudi 7 juillet de 10h30 à 16h30 KAYAK POLO Ifendic (Ténéris)
Jeudi 7 juillet de 10h30 à 16h30 GEOCACHING Ifendic (Ténéris)	Jeudi 7 juillet de 10h30 à 16h30 TIR À L'ARC ESCRIME Pleumeleuc	Vendredi 8 juillet de 10h30 à 16h30 ÉQUITATION Ifendic (Ténéris)
Vendredi 8 juillet de 10h30 à 16h30 STAND UP PADDLE PLANCHE À VOILE Ifendic (Ténéris)	Vendredi 8 juillet de 10h30 à 16h30 CATAMARAN Ifendic (Ténéris)	

INSCRIPTIONS sur le portail familles www.montfortcommunaute.bzh (dans la limite des places disponibles)
TARIF : 15 € la journée
Transport compris depuis chaque commune
Pique-nique à fournir

MIX TON ÉTÉ À LA JOURNÉE

RÉSERVÉ AUX 11-17 ANS

DU LUNDI 11 AU VENDREDI 15 JUILLET 2022

Lundi 11 juillet de 10h30 à 16h30 PAINTBALL ARCHERY Ifendic (Ténéris)	Lundi 11 juillet de 10h30 à 16h30 GEOCACHING Ifendic (Ténéris)	Mardi 12 juillet de 10h30 à 16h30 BOXE Bédée
Mardi 12 juillet de 10h30 à 16h30 BASEBALL ULTIMATE Bédée	Mercredi 13 juillet de 10h30 à 16h30 GOLF Saint-Jacques-de-la-Mer	Mercredi 13 juillet de 10h30 à 16h30 SKATEBOARD TROTINETTE Ifendic

INSCRIPTIONS sur le portail familles www.montfortcommunaute.bzh (dans la limite des places disponibles)
TARIF : 15 € la journée
Transport compris depuis chaque commune
Pique-nique à fournir

MIX TON ÉTÉ À LA JOURNÉE

RÉSERVÉ AUX 11-17 ANS

DU LUNDI 18 AU VENDREDI 22 JUILLET 2022

Lundi 18 juillet de 10h30 à 16h30 AIRSOFT Ifendic (Ténéris)	Mardi 19 juillet de 10h30 à 16h30 KAYAK EN RIVIÈRE PADEL Lé	Mardi 19 juillet de 10h30 à 16h30 MOTO Plozeau
Mercredi 20 juillet de 10h30 à 16h30 ESCALAD'ARBRES Villacor	Mercredi 20 juillet de 10h30 à 16h30 SKATEBOARD TROTINETTE Ifendic	Jeudi 21 juillet de 10h30 à 16h30 SOCCER La Mazière
vendredi 22 juillet de 10h30 à 16h30 STAND UP PADDLE PLANCHE À VOILE Ifendic (Ténéris)	vendredi 22 juillet de 10h30 à 16h30 ÉQUITATION Ifendic (Ténéris)	

INSCRIPTIONS sur le portail familles www.montfortcommunaute.bzh (dans la limite des places disponibles)
TARIF : 15 € la journée
Transport compris depuis chaque commune
Pique-nique à fournir

MIX TON ÉTÉ LES SÉJOURS

RÉSERVÉS AUX 11-17 ANS

DU LUNDI 27 JUIN AU VENDREDI 1^{er} JUILLET

Destination LAC DE GUERLÉDAN
Séjour MULTI-ACTIVITÉS
SÉJOUR DE 5 JOURS à la base de loisirs de Guerlédan

Tapi au creux des collines du centre Bretagne, le Lac de Guerlédan s'étire de tout son long dans la Vallée du Ille-et-Vilaine. Il présente à chaque métrage une facette différente de sa personnalité. Hôte pour les promenades et baignades, il peut également être le parfait terrain de jeu pour l'escalade et les activités nautiques !

PROGRAMME
Multi-activités
• Escalade
• Canoë-kayak
• Boule tricolore
• Archery games
• Accrobranche

Ve quotidienne
• 9h : Petit-déjeuner
• 10h-12h : Multi-activités
• 12h : Déjeuner collectif
• 14h-16h : Multi-activités
• 18h-20h : Temps libre
• 20h : Dîner collectif
• 22h : Animations soirée

HÉBERGEMENT
Camp en tentes au camping « Le Point De Vue » à Guerlédan

ÉQUIPEMENT À PRÉVOIR
Tente (possibilité de partager)
Matelas gonflable
Sac de couchage
Trousse de toilette
Affaires de rechange
Crème solaire
Casquette
Lunettes de soleil
Couteau-vent
Maillot de bain
Chaussures de sport
Chaussures fermées allant dans l'eau

TRANSPORT compris (au départ de Montfort-sur-Meu)
Départ lundi à 9h - retour vendredi 16h sur le parking de la piscine Océa à Montfort-sur-Meu.

ENCADREMENT par des éducateurs sportifs et des moniteurs BAF

TARIF 200 €

INSCRIPTIONS sur le portail famille www.montfortcommunaute.bzh (dans la limite des places disponibles)

MIX TON ÉTÉ LES SÉJOURS

RÉSERVÉS AUX 11-17 ANS

DU LUNDI 4 AU VENDREDI 8 JUILLET

Destination LA RIA D'ÉTEL
Séjour NAUTIQUE
SÉJOUR DE 5 JOURS à Étel

Située dans la baie de Quiberon, la Ria d'Étel est une destination préservée et authentique. Pourvu de petites îles sur plus de 20 km, cette vallée fluviale est l'endroit idéal pour profiter des sports nautiques et de la baignade.

PROGRAMME
Activités nautiques
• Catamaran
• Kayak
• Wave-ski

Ve quotidienne
• 8h30 : Petit-déjeuner
• 9h-10h : Préparation
• 10h-12h : Activités nautiques
• 12h : Déjeuner collectif
• 14h-15h : Temps libre
• 16h-18h : Jeux
• 18h-19h : Temps libre
• 19h : Dîner collectif
• 21h : Animations soirée

HÉBERGEMENT
Camp en tentes au camping municipal « La Falaise » à Étel

ÉQUIPEMENT À PRÉVOIR
Tente (possibilité de partager)
Matelas gonflable
Sac de couchage
Trousse de toilette
Affaires de rechange
Crème solaire
Casquette
Lunettes de soleil
Couteau-vent
Maillot de bain
Chaussures de sport
Chaussures fermées allant dans l'eau

TRANSPORT compris (au départ de Montfort-sur-Meu)
Départ lundi à 9h - retour vendredi 16h sur le parking de la piscine Océa à Montfort-sur-Meu.

ENCADREMENT par des éducateurs sportifs et des moniteurs BAF

TARIF 200 €

INSCRIPTIONS sur le portail famille www.montfortcommunaute.bzh (dans la limite des places disponibles)

MIX TON ÉTÉ LES SÉJOURS

RÉSERVÉS AUX 11-17 ANS

DU LUNDI 11 AU VENDREDI 15 JUILLET

Destination ESTUAIRE DE LA RANCE
Séjour ÉQUITATION
SÉJOUR DE 5 JOURS à Saint-Suliac

Ancien village de pêcheurs, Saint-Suliac compte parmi les « Plus Beaux Villages de France ». Niché entre Saint-Malo et Dinan, sur les rives de l'estuaire de la Rance c'est un lieu aux charmes propices aux vacances entre terre et mer.

PROGRAMME
Activités
• Équitation

Ve quotidienne
• 8h : Petit-déjeuner
• 9h-10h : Préparation
• 10h-12h : Animations
• 12h : Déjeuner collectif
• 14h-15h : Temps libre
• 16h-18h : Activités nautiques
• 19h : Dîner collectif
• 21h : Animations soirée

HÉBERGEMENT
Camp en tentes au camping municipal « Les Ours » à Saint-Suliac

ÉQUIPEMENT À PRÉVOIR
Tente (possibilité de partager)
Matelas gonflable
Sac de couchage
Trousse de toilette
Affaires de rechange
Crème solaire
Casquette
Lunettes de soleil
Couteau-vent
Maillot de bain
Chaussures de sport
Chaussures fermées allant dans l'eau

TRANSPORT compris (au départ de Montfort-sur-Meu)
Départ lundi à 9h - retour vendredi 16h sur le parking de la piscine Océa à Montfort-sur-Meu.

ENCADREMENT par des éducateurs sportifs et des moniteurs BAF

TARIF 200 €

INSCRIPTIONS sur le portail famille www.montfortcommunaute.bzh (dans la limite des places disponibles)

MIX TON ÉTÉ LES SÉJOURS

RÉSERVÉS AUX 11-17 ANS

DU LUNDI 11 AU VENDREDI 15 JUILLET

Destination ESTUAIRE DE LA RANCE
Séjour NAUTIQUE
SÉJOUR DE 5 JOURS à Saint-Suliac

Ancien village de pêcheurs, Saint-Suliac compte parmi les « Plus Beaux Villages de France ». Niché entre Saint-Malo et Dinan, sur les rives de l'estuaire de la Rance c'est un lieu aux charmes propices aux vacances entre terre et mer.

PROGRAMME
Activités nautiques
• Catamaran
• Pirogue
• Paddle

Ve quotidienne
• 8h30 : Petit-déjeuner
• 9h-10h : Préparation
• 10h-12h : Activités nautiques
• 12h : Déjeuner collectif
• 14h-15h : Temps libre
• 16h-18h : Jeux
• 18h-19h : Temps libre
• 19h : Dîner collectif
• 21h : Animations soirée

HÉBERGEMENT
Camp en tentes au camping municipal « Les Ours » à Saint-Suliac

ÉQUIPEMENT À PRÉVOIR
Tente (possibilité de partager)
Matelas gonflable
Sac de couchage
Trousse de toilette
Affaires de rechange
Crème solaire
Casquette
Lunettes de soleil
Couteau-vent
Maillot de bain
Chaussures de sport
Chaussures fermées allant dans l'eau

TRANSPORT compris (au départ de Montfort-sur-Meu)
Départ lundi à 9h - retour vendredi 16h sur le parking de la piscine Océa à Montfort-sur-Meu.

ENCADREMENT par des éducateurs sportifs et des moniteurs BAF

TARIF 200 €

INSCRIPTIONS sur le portail famille www.montfortcommunaute.bzh (dans la limite des places disponibles)

Financer une reconversion professionnelle

Les demandes concernant la reconversion professionnelle n'ont jamais été aussi nombreuses « Avec l'épidémie de COVID, certains salariés ont perdu leur emploi mais surtout beaucoup s'interrogent sur leur métier, leurs missions et leur avenir... » expliquent les conseillères du Point Accueil Emploi de Montfort Communauté. Entre quête de sens, soif de nouveaux horizons ou impératif économique, les demandes concernant la formation professionnelle se sont multipliées ces derniers mois.

C'est pourquoi le service communautaire accueille des permanences de la Région Bretagne. L'occasion de connaître ses droits à la formation et d'évaluer les possibilités de financement dans le panel mis en place par la collectivité bretonne. Si le projet n'en est qu'à ses prémices, le mieux est de prendre un premier rendez-vous préalable avec l'une des conseillères du PAE.

Permanence de la Région Bretagne : Mardi 28 juin 2022 de 9h à 12h.
Sur rendez-vous auprès du PAE : 02 99 09 25 69



UN PROJET DE FORMATION PROFESSIONNELLE ?

Nous vous accueillons pour répondre à vos questions et vous informer sur les financements proposés par la Région Bretagne.

Permanences :
Mardi 28 juin 2022 - 9h 12h

PAE Montfort Communauté

Prenez Rendez-Vous :
Tél. 02 99 09 25 69



En partenariat avec :

Montfort Communauté – 4 place du Tribunal – 35160 Montfort-sur-Meu



Un pied dans demain : les trois grandes directions de Montfort Communauté

Avec son projet de territoire, Montfort Communauté met un pied dans demain en suivant trois grandes directions : la transition écologique, la dynamique économique, le bien-vivre ensemble. **Plus d'infos : <https://www.montfortcommunaute.bzh/actualite/un-pied-dans-de-main-les-3-grandes-directions-de-montfort-communaute/>**



Des écogestes pour consommer moins d'emballages en plastique

Comme vous le savez, depuis le 1^{er} mars dernier, tous les emballages en plastique se trient dans votre poubelle jaune ! C'est un vrai progrès environnemental, mais le meilleur déchet reste toujours celui que l'on ne produit pas ! Et en matière d'emballages, on en a souvent plus qu'il n'en faut... alors voici quelques astuces pour réduire le volume de vos emballages.



Eviter les produits suremballés

Les emballages remplissent plusieurs fonctions. Mais n'oublions pas que c'est le produit que nous consommons, et non l'emballage ! De plus, certains produits sont suremballés et nécessitent que l'on retire 2, 3 ou 4 emballages alors qu'un seul suffirait. Entre 2 produits comparables, chacun d'entre nous peut choisir celui qui aura nécessité le moins d'emballages et ainsi éviter que la poubelle ne se remplisse de déchets inutiles. Il est aussi parfois possible de privilégier des éco-recharges ou des produits concentrés.



Boire l'eau du robinet

Voici une habitude qui réduira drastiquement le volume de votre bac jaune : consommer l'eau du robinet. Vous ferez de grosses économies (l'eau du robinet est au moins 100 fois moins chère que l'eau en bouteille) et vous éviterez la production de plastique et des kilomètres de transports inutiles. Et si vous trouvez que votre eau a un mauvais goût, laissez-la décanter quelques heures dans une carafe.



Acheter en vrac

Si vous le pouvez, privilégiez le vrac pour vos courses. Prenez l'habitude de prendre quelques sacs à vrac que vous pouvez acheter ou fabriquer vous-même. A la maison, il suffit d'investir dans l'achat de quelques bocaux ou d'utiliser des bocaux de récupération pour conserver vos pâtes, riz et semoule !

Josianne, SAUVAGE par nature



Avec **Josianne SAUVAGE-HANIB**, ne pensez pas chasser le naturel : on y revient toujours. Née à Versailles, cette physicienne de formation (Licence et Maîtrise Physique Paris Orsay, DESS Informatique à Rennes 1) s'installe en famille aux abords du Fresne en 1990. « *Nous arrivions des Côtes d'Armor, où mon conjoint dirigeait un cabinet vétérinaire avec ses associés. J'étais sa collaboratrice.* »

Josianne reprend alors l'enseignement : physique pour les lycéens, biophysique pour les étudiants de 1^{ère} année Médecine. « *Les sciences du vivant me fascinent. Mais avoir le nez dans les formules, c'est desséchant. J'ai besoin du contact avec le vivant.* »

Aussi s'investit-elle dès 1995 au C.I.E.L.E, Centre d'Information sur l'Energie et l'Environnement, à présent disparu. Aujourd'hui administratrice et trésorière de la Ligue pour la Protection des Oiseaux depuis sa création en 2019, Josianne représente la LPO au sein de l'Agence Bretonne de la Biodiversité. « *Créée en 2020 à la demande de la Région et de l'Office Français de la Biodiversité, celle-ci encourage la reconquête de la biodiversité via la restauration des milieux terrestres, aquatiques et marins, mettant notamment en relation porteurs de projets & financeurs.* »

Infatigable Josianne. En Janvier, l'Assemblée Bretonne de l'Eau a vu le jour. Qui est membre du CA ? Gagné. « *C'est un lieu de réflexion dégagé de l'intendance. L'enjeu ? Répondre à la raréfaction de cette ressource et au problème de qualité. On croit la région riche en eau, mais au vu du réchauffement*

climatique et de l'augmentation de la population bretonne, estimée à +10% en 2040, il est urgent d'anticiper l'avenir. »

Administratrice du Réseau Éducation à l'Environnement en Bretagne, qui entend sensibiliser la jeunesse à la Biodiversité (stages, camps de vacances...), et dont le CPIE de Brocéliande est membre, elle reconnaît : « *C'est beaucoup de travail. Mais si captivant !* »

Plus concrètement, Josianne est engagée sur le terrain comme bénévole du Groupe « Faune en Détresse (FED) » de la LPO Bretagne et s'occupe plus particulièrement de la préservation des Hérissons, espèce menacée à court terme. Suppression des haies et talus, abattage des arbres en période de nidification : autant d'impacts sur l'environnement initial de l'animal sauvage (mammifère ou oiseau). « *De fait, il se rapproche de la ville. Le soir, on peut croiser un hérisson et sa famille, baguenaudant sur notre gazon, sans imaginer qu'il est en voie d'extinction. Alors qu'il arpente les lotissements à défaut d'un habitat naturel ! Aussi est-il conseillé de laisser un petit passage entre les jardins mitoyens et, dans un coin calme, un tas de branches, des feuilles, une soucoupe d'eau surtout en période sèche. Jamais de lait ! Le hérisson hiberne à partir de Novembre. Début Mars, les messieurs sortent. Un mois plus tard, vient le tour des dames.* »

6500 appels par an. C'est le nombre de signalements d'animaux en détresse sur la ligne FED de la LPO, rien que pour l'Ille-et-Vilaine ! « *Nous manquons cruellement d'un Centre de soins (CDS) en Ille-et-Vilaine. L'urbanisation réduit l'espace naturel. Ajoutée aux canicules et autres dangers, ceci explique que les promeneurs rencontrent de plus en plus d'animaux en situation de péril. Les sollicitations de plus en plus nombreuses.* »

En 2020, la Région et la LPO ont confirmé via une étude ce besoin. Un projet de création de CDS de la faune en détresse est à l'étude. « *On y travaille sérieusement !* »

Ce 4 Juin, avant les notes techno-dub des ÉFFRÉNÉS, le Fresne accueillera un village éphémère dédié à la Biodiversité, Sentier Découverte à l'appui. La LPO aura son stand. Josianne sera de la partie. Infatigable, on vous dit. Ajoutez ses 2 mandats en tant que conseillère, (2008- 2020). Vous aurez une idée des ressources que la créature cache sous sa crinière.

Bruno MERLIN
<https://biodiversite.bzh/>
<https://www.lpo.fr/>
www.herisson.bzh

Horaires d'ouverture

SECRÉTARIAT DE LA MAIRIE - 02 99 06 01 01

- Du lundi au vendredi de 9h à 12h et de 14h à 18h
(fermée au public le mardi et le jeudi après-midi)
- 1^{er} et 3^e samedi du mois de 9h à 12h
(uniquement pour les formalités courantes)
- Prochaines permanences : les 4 et 18 juin 2022, le 2 juillet 2022, les 3 et 17 septembre 2022)

ACCUEIL (service urbanisme et logement)

- Lundi, jeudi et vendredi de 9h à 12h
- Mercredi de 9h à 12h et de 14h à 17h

MÉDIATHÈQUE « LA CÉDILLE » - 02 99 06 09 89

Immeuble le Trait d'Union - rue Joseph Berrée

- Mardi de 16h à 18h30
- Mercredi de 10h à 12h30 et de 14h à 18h30
- Jeudi fermée au public
- Vendredi de 16h à 18h30
- Samedi de 10h à 12h et de 14h à 17h

AGENCE POSTALE - 02 99 06 00 35

Immeuble le Trait d'Union - rue Joseph Berrée

- Lundi - fermée
- Mardi de 15h à 19h
- Mercredi de 10h à 12h
- Jeudi et vendredi de 15h à 18h
- Samedi de 10h à 12h

CENTRE D'APPORT VOLONTAIRE - 02 99 07 62 71

Parc d'activités de la Nouette - 9, rue Galilée

- Lundi, mercredi, jeudi et vendredi de 8h30 à 12h et de 13h30 à 18h
- Samedi de 8h30 à 12h30 et de 13h30 à 17h30
(le site est fermé le mardi, le dimanche et les jours fériés)

Permanences

MAIRIE DE BRETEIL

La Maire et les adjoints sont à votre disposition pour vous rencontrer. Bien vouloir prendre contact avec le secrétariat au 02 99 06 01 01 pour obtenir un rendez-vous.

Pour les demandes de RDV avec une assistante sociale, s'adresser au C.D.A.S. à Montfort sur Meu au 02 22 93 64 00.

Janique Pincemin - We-Ker - Mission Locale

(emploi et formation des jeunes de 16 à 25 ans)

2^e mercredi du mois de 9h à 12h. Pour tout contact en dehors des permanences, s'adresser au Point Accueil Emploi à Montfort-sur-Meu au 02 99 09 25 69 ou au 06 25 00 36 22.

Correspondante locale Ouest-France

Magali Guinard / Port. 06 81 82 36 96

Courriel : magali.guinard@gmail.com

Hôtel Montfort Communauté

A.D.I.L. 35 - 02 99 78 27 27

(Agence Départementale d'Information sur le Logement)

1^{er} jeudi du mois de 9h30 à 12h

C.A.F. - 3230 (Caisse d'Allocations Familiales)

C.A.R.S.A.T. BRETAGNE - 3960

(Caisse d'Assurance Retraite et de la Santé Au Travail)

4^e lundis du mois de 9h à 12h et de 13h30 à 16h30

(uniquement sur rendez-vous)

C.I.D.F.F. - 02 99 30 80 89 (Centre d'Information sur les Droits des Femmes et des Familles)

Agence Locale du Pays de Brocéliande

2^e et 4^e jeudi du mois de 14h à 17h

(uniquement sur rendez-vous)

CONCILIATEUR DE JUSTICE - 02 23 43 10 43

1^{er} jeudi du mois l'après-midi à la Police Municipale

(uniquement sur rendez-vous)

C.P.A.M. - 3646 (Caisse Primaire d'Assurance Maladie)

M.S.A. - 02 99 01 83 50 (Mutualité Sociale Agricole)

Agence Locale du Pays de Brocéliande

Du mardi au vendredi de 9h à 12h et de 14h à 17h

(uniquement sur rendez-vous)

P.A.E. - 02 99 09 25 69 (Point Accueil Emploi)

- Lundi, mardi, jeudi et vendredi de 9h à 12h sans rendez-vous
- Mardi, jeudi et vendredi après-midi sur rendez-vous

Services d'urgence

Au téléphone, dites clairement votre adresse exacte et la nature de l'appel :

- SAMU : **15** ou **112**
- POMPIERS (Centre de Montfort) : **18** ou **112**
- GENDARMERIE (Brigade de Montfort) : **17** ou **112** ou **02 99 09 00 12**
- ALLO ENFANCE EN DANGER : **119**
- VIOLENCES FEMMES INFO : **3919**
- URGENCE Dépannage GAZ : **0 800 47 33 33**

